דבר

יום שני, י"ב באייר תשמ"ז, 11 במאי 1987 ● גליון 19114

היום 12 עמודים ● המחיר 85 אג', באילת 74 אג'

היום בדבר

● ממשלת האחדות: הספירה לאחור מתחילה / עליזה ולך
● ה„חץ" הישראלי במלחמת הכוכבים / טלי זלינגר
● שברי זכוכית / חיים גורי
● נפילת הריסוק של גארי הארט
● גורבצ'וב: מתנגדים בבית, ספקנים במערב / טרי פרויס
● בורסה וכלכלה (4–5); עכשיו (9); ספורט (10); בידור (12)

מזג האויר

קריר מהרגיל עם סיכוי לגשמים יחידים בצפון הארץ ובמרכזה.

הטמפרטורות החזויות: ירושלים: 7-17, רמת־הגולן: 7-17, גת־יה: 12-18, צפת: 7-15, חיפה: 14-21, טבריה: 12-25, נצרת: 10-18, עפולה: 10-22, שומרון: 9-19, תל־אביב: 13-21, לוד: 11-22, יריחו: 13-27, עזה: 1-21, באר שבע: 11-22, אילת: 17-30.

תיקו מסתמן היום בקבינט ● שמיר יציע משלחת פסגה שתנסה לפגוש את חוסיין

רבין: זה לא טריק בחירות – עוד לא היה סיכוי כזה ● ברבת־עמון ובקאהיר עוקבים בדריכות אחר הדיון

מאת יוסי מלמן ותליה וילק, סופרי „דבר"

תיקו מסתמן הבוקר בקבינט לקראת הדיון על הוועידה הבין־לאומית, לאחר שחשו ראשי שרון, בניגוד לכמה ציפיות שוא של שרי מפלגת העבודה, מתנגד להצעה בנושא זה של שר החוץ שמעון פרס. על כן צפוי שהחברעה תידחה לסוף השבוע, ובינתיים יעשו נסיונות להגיע למשרה מוסכמת.

ל„דבר" נודע, כי ראש הממשלה יצחק שמיר יביא לקבינט הצעה, שלפיה תורכב משלחת של שרים משתי המפלגות בראשותו ובראשות שמעון פרס ותנסה להיפגש עם מלך ירדן. כדי לשמיע ממנו על כוונותיו בין־לאומית בלי השתתפותה של סוריה.

לדברי אותם חוגים, מותנית הוועידה הבין־לאומית על־פי העמדה הירדנית בהשתתפות בל המדינות הערביות הנובלות בישראל, והדינו מצרים, לבנון, ירדן וסוריה.

בעוד שקאהיר כבר הודיעה על נכונותה להשתתף בוועידה, הסריזה דמשק־עמון (אנ.ם. ועיא). – חוגים מדיניים בקאהיר וברבת־עמון שקבים בדריכות אחר הדיון שיהיה היום בקבינט בדבר השתתפותה בין־לאומית. אתמול הודיעו חוגים מדיניים ברבת־עמון, כי יהיו לא תשתתף במשא־ומתן ישיר עם ישראל במסגרת ועידת שלום

(המשך בעמ' 2)

הפגנת הסטודנטים מול משרדי ראש הממשלה בירושלים. (צילום: יצחק הרדי)

הסטודנטים חוזרים; המורים – לשיבושים

הלימודים בכל מערכת החינוך יושבתו מחר לשעה

מאת יעל פרשבין, כתבת „דבר" לענייני חינוך

מערכת החינוך איננה נכונעת. הסטודנטים החליטו להפסיק את שביתתם ולשוב הבוקר אל ספסל הלימודים, אך ביטויים תשבית מוד הסתדרות מורים את הלימודים בכל מערכת החינוך למשך שעה.

מחר יחזו הלימודים בשעה 9.00 בכל מערכת החינוך, מגני הילדים עד הסמינרים והמכללות. הסתדרות המורים החליטה לקרוא לחבריה לשבות שעה במקום על הכוונה לשבץ בתקציב החינוך. זאת לאחר שלמוכ"ל הסתדרות המורים נודע מפי שר החינוך יצחק נבון על הצורך לפטר אלפי מורים בסגירת ביצוע הקיצוץ הנדרש בתקציב החינוך. מאחר שהפיטורים יביאו לדיעלמות מקצועות ממערכת הלימודים, לסגירת 180 בתי־ספר - קטנים ולצמצום החינוך המיוחד, החולם בהנהלת הסתדרות המורים לשבש את הלימודים כדי להתריע על התוצאות הצפויות מהקיצוץ.

הסטודנטים פוחדים הבוקר בסוף שבוע בקרב שרי הממשלה לתמוך בהצעה לקבוע שכר לימוד נמוך ככל האפשר. לקראת ההכרעה הצפויה בנושא בישיבת הממשלה בשבוע הבא החליטו הסטודנטים להפסיק את שביתתם ולחזור הבוקר אל ספסל הלימודים.

אתמול שבו והפגינו כ־1,500 סטודנטים מכל האוניברסיטאות בארץ בעת ישיבת הממשלה. בסיומה קיבלו הסטודנטים בקשת רוח את הודעת שר החינוך כי נושא שכר הלימוד עלה בישיבת הממשלה ויסרב בשבוע הבא.

את הפגנתם פתחו הסטודנטים

(המשך בעמ' 2)

ועדת אבן אינה נוטה לפירוט אישי בקביעת אחריות הדרג המדיני

מאת מובה צימוקי, סופרת „דבר" בכנסת

בוועדת אבן אין נטייה להצביע באופן פרטני על חלקו של כל אחד ואחד מאנשי הדרג המדיני, שהיו מעורבים בריונים ובהחלטות הנוגעים להעסקת פולארד – כך נודע ל„דבר".

מהדו"ח ניתן יהיה להסיק על סי רובצת האחריות המינימליאלית לסחדלים. עליהם תצביע הוועדה באופן מפורט ברו"ח שתגיש.

יו"ד תת־הוועדה אבא אבן ביקש את התייחסות חברי הוועדה, בשאלון שחילק להם, למסקנות ועדת אגרנט, לפיהן אחראי שר לכל המעשים המינהליים של המנגנון הנתון לסמכותו, אפילו לא ידע ולא היה צד בהם. הוועדה סברה כי אי־ידיעה אינה תירוץ למי שאחראי במישור מיניסטריאלי.

עיתוי פירסום הדו"ח, כפי שנמסר אתמול ב„דבר", יהיה רק אחרי שובו של מ"מ ראש הממשלה שמעון פרס מארה"ב.

גם היועץ המשפטי והמבקר בבנק לאומי יפרשו מתפקידיהם

מאת פורון הבלכלי של „דבר"

מועצת המנהלים של בנק לאומי החליטה אתמול בישיבתה על פרישה נוספת של שניים מן המנהלים הבכירים של הבנק. המדובר ביועץ המשפטי של הבנק זאב שד ובמבקר הראשי יעקב הירש.

פרישה זו היא למעשה הדחה של השניים על רקע חלקם בהסתאבות של הבנק בשנים האחרונות ועל רקע מעורבותם העקיפה ב„פרשת יפת".

בהחלטה, שלא פורסמה, סיבמה המועצה בי פרישתו של הירש לנימלאות תוקדם ואילו לגבי שד הוחלט, כי יוצע לו תפקיד אחר בבנק. בכך משלימה ההנהלה החדשה של בנק לאומי את ה„טיהור" של צמרת הבנק מן ההנהלה הקודמת אשר לקחה חלק בהתרדרדות של הבנק.

משרד רשמי של חברת סחר מפולין – יתחיל לפעול השבוע בת"א

מאת סופרן הבלכלי של „דבר"

בסוף השבוע יתחיל לפעול בתל־אביב לראשונה סשרד רשמי של חברת סחר של ממשלת פולין.

הסשרד ייפתח, לאחר סיום השיפוצים הנעשים בו, ברח' יחזרה המבבי בתל־אביב. יהיה זה סניף של חברת „אשלמקס" שהיא חברת הסחר של ממשלת פולין הפועלת באיסליה ובארצות שונות. מרכזי החברה הם בוורשה ובמילאנו.

בעקבות פתיחת הסניף יוכלו חברות ישראליות לסחור עם מסשלת פולין, באמצעות חברה זו. בסשרד יעבדו מספר עובדים ישראלים אך ינהל אותו פקיד בכיר של ממשלת פולין ששמו יאנצ לאה. בימים הקרובים יגיע האיש לביקור בארץ.

זהו צעד נוסף בהתפתחות הקשרים בין ישראל לפולין וצופים התרחבות ניכרת של הסחר יבן שתי הסרינות לאחר שלאחרונה התנהלו ביתר שאת מגעים בדרגים בכיר בין שתי המדינות.

השבועון „אובזרווד" מדווח:

סדרת „תרופות פלא" בריטיות עשויה לרפא סרטן, אנמיה ואיידס

לונדון (ע"צ). – מדענים בריטים גילו סדרה של „תרופות פלא" העשויות לסייע במאבק נגד מחלות שונות, בהן מינים מסוימים של סרטן, כיבי קיבה, אנמיה ותכן שאף איידס – דיווח אתמול השבועון „אובזרווד".

השבועון מציין כי מדובר בגורמים מעודדי צמיחה, ובחוגים דפואיים סבורים שבעקבות הגילוי צפויה התפתחות מהפכנית כזו שהיתה עם גילוי האנטיביוטיקה.

(המשך בעמ' 2)

מיכאל צור מת מהתקף בקפה „אקסודוס" בת"א

מאת נתן רוני, סופר „דבר" לענייני משטרה

מיכאל צור מנב"ל ההברה לישראל לשעבר, אשר נידון למאסר על מעשי מרמה והונאה, מת אתמול מהתקף לב בבית הקפה „אקסודוס" בתל־אביב.

אתמול בשעה 17.52 התקבלה קריאה בסגן־דוד־אדום מקפה „אקסודוס" בת"א. אדם שהתקשר הודיע כי אחד הלקוחות התעלף בבית הקפה ונפל על הארץ. במה דקות לאחר מכן הגיעה למקום ניידת סיפול נמרץ והחובשים ניסו לבצע הנשמה כדי להחזיר למיכאל צור את הדופק. נסיונות ההחיאה שארכו 45 דקות לא הועילו. בבית החולים איכילוב לשם הובא, נקבע מותו כתוצאה מהתקף־לב.

מיכאל צור

מחריפות ההאשמות בין לשכות שמיר ופרס:

שמיר: הם מוכנים לשבת עם אש"ף לשכת פרס: שמועות הסרות שחר

מאת יוסי מלמן סופרנו המדיני של „דבר"

בעוד שמאמרי הקלעים נעשים מאמצים של הרגע האחרון לסגור נוסחה פשרה שתמנע או לפחות תעכב את הפומת מקשר לוועידה הבין־לאומית, מגיע מסע ההאשמות בין לשכותיהם של יצחק שמיר ושמעון פרס ובין „הבוחרה" לליכוד.

ראש הממשלה חוזר שקיר שב אתמול הראשון מן אישים מעורבים מגולים בחשאי מגעים עם אש"ף. יש לי הסכמות שהמדינה מוכנה לשבת עם אש"ף ואמשיך, לומר שזה בכוח, אך אין בכוחי לגלות מרגע את מקורותי", הדגיש שמיר. בתשובה לשאלות עתונאים, אמר שמיר, כי הסת לשמעון פרס.

ל„דבר" נודע, כי עוזריו של ראש הממשלה הבינו לו מסמך שבו כלולים כל ההתבטאויות הפומביות, של אישים ב„עבודה" כעוד וידמן ואם־שה טמיר, בעד שיתוף אש"ף במגעים, בתנאי שיקבל את החלטת האו"ם 242 ויפסיק את הטרור. המסמך כולל גם דיווחים בישראל ובעולם בנושא זה, המעגנותיו של ראש ממשלת מלטה כאילו נתבקש להעביר מסרים בין שמעון פרס ליאסר ערפאת ומועמר קדאפי, דבריה שכזכור הוכחשו בתוקף על־ידי עוזריו של שמעון פרס.

מלשכתו של שמעון פרס נמסר אמש, כי ראש הממשלה מנסה להאחז בכל שטרעה הסרת שחר כדי לנסות ולהסיס את הדעת מההכרעה האסיתית, שהיא לדבריה „בין שלום למלחמה". מקורביו של שר החוץ מעגו עוד, כי „אין מנוס ממחריפות על רקע ההתרפה בהתבטאויות שרי הליכוד".

בקושי מנעה המשטרה פגיעת „גוש אמונים" ב„שלום עכשיו"

מאת סופר „דבר" בירושלים

רק בקושי מנעה אמש משטרת ירושלים התנגשות בין אנשי „שלום עכשיו" שערכו תהלוכת לוידים במרכז ירושלים בקריאה לכינון ועידה בין־לאומית לבין אנשי „גוש אמונים" המתנגדים לרעיון.

לאחר שנה חצי של שתיקה איבורית רחליכו אנשי „שלום עכשיו" לחדש את פעילותם לנוכח האפשרות לשיחות שלום עם ירדן. כ־1,500 פעילים, מרביתם מירושלים התכנסו בשעות הערב בגן הייאט במרכז ירושלים והתארגנו לסצעד לפידים ברשיון הסשטרה אל ביתם של ראש הממשלה וממלא־מקום ראש הסמשלה. אל המפגינים הצטרפו תמדי קיבוצים, חברי תנועות נוער, חברי התנועה הדתית „עוד" ו„נתיבות שלום", נציגי עיריות פתוח, אנשי השכונות סידושלים ופרופסורים ומרצים מן האוניברסיטה העברית.

אנשי „גוש אמונים", „התחיה" ובהנא תבנגו סצעד נגדי ססוקד המתאה שפתוח ליד מלון הנשיא עד לביתו של פרס, אך כ־500 אנשי הימין ובינהם ח"כ גאולה כהן וגיאלה וייס הגיעו לטרבו הפיר והפריעו ל„שלום עכשיו" בתהלוכה. „בן לשלום ולא למלחמה" קראו בקצב אנשי „שלום עכשיו" „שלום עכשיו – סלחסה מדר", ענו להם אנשי הימין.

(המשך בעמ' 2)

מפגיני „שלום עכשיו" בירושלים. (צילום: יצחק הרדי)

עובדי בתה"ח מאיימים בעיצומים כבר השבוע

מתח בעקבות התנגשותם עם המשטרה בוועה"פ

מאת רבקה הרניש, סופרת „דבר"

עובדי המינהל והמשק בבתי־חולים הממשלתיים עלולים לשתות עוד השבוע בעיצומים, דבר שעמד להחלים מחר הודעה הארצי של ארגון העובדים. בקרב העובדים שורר מתח רב בעקבות ההתנגשות שהם קיימו אתמול בוועדה הנדנד הארגל של ההסתדרות, ובהתייחסה בהתנגשות אלימה עם כוחות המשטרה ומשטר־הבול.

בהודעה שפרסם בעקבות ההפגנה ירד הארגון לאיגוד מקצועי חיים הברפלד, נאסר, כי ההסתדרות עומדת בהתחייבויותיה כלפי ציבור עובדי המינהל והמשק בבתי־חולים הממשלתיים, ואין הצדקה, לא מוסרית ולא עניינית, לצערי העובדים. העובדים סועים אחרת. הם מאשימים את ראשי ההסתדרות בארקיום הסכמות, שביתנו להם בסיום שביתתם בחודש מארס. הם אומרים, כי על־אף הוויתוריהם של מזכ"ל ההסתדרות ישראל קיסר ויו"ר הארגון לאיגוד מקצועי חיים הברפלד, לא הגיעה קופת־חולים הכללית את הסמכים הדרושים להשוואת שכר המועסקים בסקטור הממשלתי לשכרם של העובדים בקופת־חולים. ועדת פרס, שאמורה לבצע את השוואת השכר, טרם גמרה את עבודתה אף כי אמורה לסיום עבודתה היה 15 באפריל. בשסכרות ששולמו החודש נוכו ימי השרייה

(המשך בעמ' 2)

נסים יודיע היום על מינוי ועדת המומחים לרפורמה

מבטיח שלא יהיו הגבלות חדשות על היבוא

מאת מרדכי הבלכלי של „דבר"

שר הארצי משה נסים שימר לדיון הום בכנסת על מינוי ועדת המומחים להכנת המשך הרפורמה בנסים. ועדת זו ותתבקש להציע אילו מסורי סם הקיימים היום־אשור לבטל בסטרת חוקי המנוי של הרפורמה בנסים, ואמורה להגיל את שכר הבוי של בעלי ההכנסות הבינונית הנמוכות.

בראש ועדת המומחים יעסוק פרופ' ארתן ששינסקי מאוניברסיטה העברית, ומרכז הוועדה מסעם הארצי יהיה סגן הממונה על הכנסות המדינה, יונה גבאי. בכל הנראה, יהיו בוועדה גם פרופסור למשפטים יוזן והפרופסורים לכלכלה אפרים צדיקה וצבי וזוסמן, שלושתם מאוניברסיטת תל־אביב. את הוועדה על מינוי הוועדה אמור נסים לסמור בעת הנאום הכלכלי שיפנה הום אחר הצהריים את מושב הקיץ של הכנסת.

בשובו אתמול ממסע בן שלושה שבועות בדרום־אמריקה, הבריח השר נסים, כי הממשלה לא תנקוט כל צעדים הדשים שמשמעותם הגבלה על היבוא לישראל. לנסים, נמסרו נתונים מראינים על גידול ניכר בגרעון המסחרי של ישראל, אך למרות זאת הוא הודיע, כי אין צורך הום לא יהיה זה נכון להטיל גזירות חדשות, שכן כל צעד בכיוון זה יעדיר את הציבור.

האופוזיציה ב„גוש אמונים" פועלת להחליף דניאלה וייס באורי אריאל

רבין: בפוגרומים נוסח קלקיליה נדחוף הציבור הערבי לטרור

מאת אריאל בן־עמי ותליה וילק, סופרי „דבר"

הרב יואל בן נון מראשי גוש אמונים הודיע אמש כי יתחיל הבוקר בשביתת שבת מול משרדי גוש אמונים בדרישה להחיות את הנהגתו הנוכחית בראשות הרב לוינגר ודניאלה וייס.

יואל בן נון תכנן להתחיל את שביתת השבת שלו בבר אתמול ואולם נענה לבקשת חבריו והם חנן פורת להמתין להתייעצות שנערכה אמש. בהתייעצות במטרדי גוש אמונים השתתפו כמה חברים מרכזיים שניסו לדבר על ליבו של בן־נון. החברים אמרו לבן־נון כי החלטתו עלולה להביא לפיצול ולפילוג בגוש אמונים.

מן הישיבה נעדרו הרב לוינגר, דניאלה וייס ובני קבוצר שבן־נון דורש את הדלפתם. בישיבה שהיתה מלווה בצעקות והשתפכו בין השאר חנן פורת, אורי אריאל, אורי אליצור פנחס ולרשטיין והרב מנחם פרומן.

בישיבה הוצע בי אורי אריאל המשמש כמזכ"ל אמנה, התנועה המיישבת של גוש אמונים, יחליף עוד השבוע את דניאלה וייס כמזכ"ל גוש אמונים.

רבין: פוגרומים

שר הבטחון יצחק רבין תקף אתמול בחריפות את הגורמים

(המשך בעמ' 2)

דניאלה וייס עם ח"כ גאולה כהן אמש מול מפגיני „שלום עכשיו" בירושלים. (צילום: יצחק הרדי)

هكذا من الأصل

דרישה לסייע להגדלת היצוא, כי היבוא אי־אפשר להקטין, העלו ראשי התעשיינים בישיבה מיוחדת של הממשלה במלאות 100 שנה לתעשייה בארץ (צילום: אפי שריר)

התעשיינים: להגדיל היצוא כי אין דרך להקטין היבוא

מאת מיכאל הבלבלי
של „דבר"

ראשי התעשיינים תבעו אמש בישיבת הממשלה כי זו תסייע להגדלת היצוא באמצעי משמעותי שכן הם אינם רואים כל דרך להקטין את היבוא לישראל.

נשיא התעשיינים רב לאומסן אמר, כי הבעיה העיקרית כיום היא הנרעוז במאזן התשלומים ולכן יש לדעתו לסייע באופן מידי להגדלת היצוא. לאומסן הזכיר, כי מתוך מסקנות של דוח המחקר של כסלן ב"ם שפרסמו לאחרונה עולה, כי עד 1999 תצטרך ישראל להגדיל את היצוא ב־10 אחוזים מדי שנה.

לאור התפובות בענף האלקטרוניקה, אמר לאומסן, חייב ענף זה לבצע שינויים כך שיוכל להגדיל את הייצוא והיצוא של מצריו הארוזיים במקום מוצרים בטחוניים שיצאם הצטמצם.

לאומסן קרא למשלה להעמיד את התעשייה בראש סדר העדיפויות הלאומי תוך מתן הדרשות מתאימות לסקטור זה. במקום דברו הדגיש כי אם התעשייה תהיה חזקה יהיה אפשר, למשל, לפטור סטודנטים מתשלום שכר לימוד.

ביישיבת הממשלה שהוקדשה לתעשייה הישראלית במלאת לה מאה שנה, אמר מזכ"ל חברת העובדים, דני רוזולין, כי מדינת ישראל מטוגלת להגיע לעצמאות כלכלית תוך חמש עד שש שנים.

הוועדה המרכזת של ההסתדרות החליטה:

הקרנות יוכלו לשלם פנסיות לפי ממוצע השכר הרב־שנתי

מאת חיים ביאר,
סגנו „דבר" לענייני עבודה

ההסתדרות ביטלה החלטה שקיבלה לפני חצי שנה, המחייבת את קרנות הפנסיה שלה לחשוב את הפנסיות לפי השכר הממוצע של העובד בדיוק שבוע שהה ב־3 השנים האחרונות לעבודתו.

החלטת ההסתדרות מלפני חצי שנה התקבלה בלחצם של ועדי עובדים מהתעשייה הצבאית, התעשיה האווירית, שירות הסדרנה ועוד. מרף התגמולתם של ראשי האגף לבטחון סוציאלי בהסתדרות.

בעקבות מסע שבנוע בתחב שעדכנו ראשי האגף לבטחון סוציאלי, שינו רוב חברי הוועדה המרכזת של ההסתדרות את דעתם. ברוב של 22 לעומת 5 מתנגדים הוחלטה הוועדה המרכזת לאפשר לקרנות לשלם פנסיות לפי הסיסמה הקודמת הקדיה „שיטת הממוצעים" דוגמת לאחר שהחלטה של מועצת הקרן בנידון תאושר בוועדה המרכזת.

„שיטת הממוצעים" מבוססת על היחס שבין ממוצע שהשכר במשך כל שנות עבודתו של העובד לבין השכר הממוצע במשק בכל אחת משנות עבודתו. בהסתדרות מודים עתה כי שיטה זו בדקה יותר כי היא משקפת את התפתחות שכרו של העובד לאורך כל השנים וגם תמתן את הנעודים המאיימים על ערנות הפנסיה.

בלחצה של ההסתדרות

קצב מוכן לתקן הצעות־חוק בתחומי התעסוקה והפנסיה

מאת חיים ביאר,
סגנו „דבר" לענייני עבודה

בלחץ ההסתדרות, המכיס אתמול שר העבודה והרווחה משה קצב, שמחויבים משרדים למשרד העבודה וההסתדרות ובתוך מרוש את הצעות החוק שהגיש בעניין מעמדן של לשכות עבודה מרחיות המערכת הפנסיה המלבנית.

שר העבודה והרווחה וכן מנכ"ל הביטוח הלאומי מרדכי ציפורי ומנכ"ל שירות התעסוקה ברוך חקלאי השתתפו אתמול בישיבת הוועדה המרכזת של ההסתדרות.

המזכ"ל ישראל קיסר הביע התנגדות להצעת החוק של קצב המעניקה לגיסיעציה ותשלום ביטוח לסמרכים ולמתמקים מעבודה. מכאן, אמר, התיקון המוציע מוטבלים להוסיפם לקבל עבודה עד מרחק 60 ק"מ מבתיהם וכן המוציע צעירים עד גיל 15 לקבל כל הצעת עבודה.

נחום פסה הרגיש שהנגרת הפריון הייצור מוגים על סדר יומה של ההסתדרות. אפריים דיקלני קרא לקצר את שבוע העבודה ל־40 שעות.

תמיך נגד שינויים בחוק ביטוח אבטלה טען שר העבודה שאין לתת לגיסיעציה ותשלום ביטוח לסמרכים ולמתמקים מעבודה. מכאן, אמר, התיקון המוציע מוטבלים להוסיפם לקבל עבודה עד מרחק 60 ק"מ מבתיהם וכן המוציע צעירים עד גיל 15 לקבל כל הצעת עבודה.

נחום פסה הרגיש שהנגרת הפריון הייצור מוגים על סדר יומה של ההסתדרות. אפריים דיקלני קרא לקצר את שבוע העבודה ל־40 שעות.

הסטודנטים חוזרים

(המשך מעמ' 1)

בהשמעת דרישותיהם, אך בטעם לדבר בעברית בחרו הממודנים לדבר בערבית, אנגלית, צרפתית, רוסית וספרדית. „מטלא השרים לא מבינים באשר מדברים איתם עברית", אמרו.

בישיבת המשלה אתמול פירט שר החינוך יצחק נבון את הצעתו לסכר לימוד של 1,120 דולר לשנה הקצבה של 12 מיליון דולר לאוניברסיטאות למשך 4 שנים. הוא הביע את התנגדותו לכך שסכר הלימוד יהיה על־פי מפתח של שידות בכה"ל, אך הביע עדיפות במלגות לבשרתים בצה"ל. „כה שצריך להנחות את המשלה הוא שלא יהיה מטורגם שינשור מלימודיו בשל שכר הלימוד", אמר נבון לדברים.

איום בהשבתה משבתו הבא

מנהלי התיכונים קיבלו הוראה לא לבצע את הוראות הקיצרן של משרד החינוך. איגון המורים העל־יסודיים הודיע אתמול כי ישבית את כל מערכת החינוך העל־יסודית, בדלל ההכנה לקראת מזיגות בגרות, אם עד אז לא יוכשר משכורות המורים, ולא יוסר האיום לפטר מורים במסגרת ביצוע קיצוץ תקציב החינוך. האיום בהשבתה בא בעקבות הודעת האוצר על הפסקת העברת כספים למשרד החינוך וחל מאמצע החודש. יו"ר האיגון שושנה באייר מסרה, שהמורים לא יחכו עד סוף החודש כדי לדאות אם המשכורות שולמו, שכן במועד זה יהיה נשק השביתה בלתי יציל.

בימים אלה נשלחה לכל מנהלי בתי־הספר התיכוניים הוראה בכתב מטעם איגון המורים העל־יסודיים, שלא להיטמע להוראות נציגי משרד החינוך והמסורות להם בעל פה. לפיהן יש לקצץ שעה וחצי מתוך השעות לתלמיד לקראת השנה הבאה. באייר הודיעה שמדובר במפורש ב„מרד" נגד הקיצוץ בתקציב החינוך שאם יבוצע יוסוף את בתי־הספר התיכוניים ל„בתי־חרושת לתעודות בגרות" מפני שאי־אפשר יהיה ללמד שום מקצוע מלבד מקצועות ובגרות.

באייר תקפה בחריפות את שר האוצר משה נסים על מיזוגו להיפגש עם המורים. „אפילו מודעי הסכים להיפגש אתנו מהיום למחר ואילו לנמים אין זמן" אמרה. האיגון יצא נגד התופעה החולנת ומתרחבת של „הוראה אפורה" שבמסגרתה משלמים משכורות מוגרלות „מתחת לשולחן" למורים במקצועות מוערפים.

שרויים בצער עמוק
עם בני המשפחה
במות מנהלנו
היקר והנערץ

מיכאל גולדברט
ז"ל

עובדי מפעלי וחברות
מיכאל גולדברט

דבר
DAVAR
מאוחד עם לחרות

העורכת חנה זמר
מזכירת מערכת מרדכי ברקאי
עורך „דבר" השבוע
טוביה מנדלסון
מנהל כללי אהרון קראוס
המו"ל – „דבר" בע"מ
נדפס בדפוס „דבר" בע"מ
המערכת והמנהלה תל אביב
רח' שינקין 45, ת.ד. 199
מיקוד 61001
טלפון 286141 (6 קווים)
מחלקת המודעות
טלפונים ישירים
186156, 281860, 298031
סניפים:
תל אביב, בית „דבר" רח' שינקין 45
טלפון 286141, מיקוד 65233
ירושלים:
המערכת: רח' המלך מרדכי 16
בית מאיר קומה ב
טלפון 242103, ת.ד. 94229
חיפה: רח' הנביאים 27
טלפונים 3-2-642111, ת.ד. 33104

בקבוק תבערה הוטל על רכב ליד קלקיליה

(ע). – בקבוק תבערה הושלך אמש סמוך לשעה 10.00 בלילה על מכונית ישראלית שעברה סמוך לקלקיליה. לא היו נפגעים ולא נגרם נזק.

בוחות הבטחון שהוזעקו למקום המילו עוצר על ברבית שכונותיה של קלקיליה העוצר יימשך עד היום בבוקר. נבטר כי מחות הבטחון עוסקים עתה בסריקות וחדשים בקלקיליה לאיתור מבצעי הפיגוע.

מחות הבטחון אסרו אתמול שלוש מימאות בקלקיליה, אשר משם הוכלבו בסוף השבוע בקבוקי תבערה לעבר כלי רכב ישראלי. הסימאות נבצאות ליד הכביש המוביל לכפר סבא ולשכם.

גידול של 79 אחוז חל בגרעון המסחרי

מאת אמנון אבר, מתרי הבלבלי של „דבר" בירושלים

באדבעת החודשים הראשונים של השנה הסתכם הגרעון המסחרי של ישראל ב־1,045 מיליון דולאר – עלייה של 79 אחוז בהשוואה לתקופה המקבילה בשנה שעברה. גידול עצום זה בגרעון נובע מעליה של 23 אחוז ביבוא ומעלייה בשיעור של 9 אחוזים שברשמה בתקופה זו ביצוא.

מבונים שפרסמה אתמול הלשכה המרכזית לסטטיסטיקה עולה כי מגמת העלייה בגרעון נבשכה גם בחודשים האחרונים.

בחודשים האחרונים הגיע המסחר החודשי של הגרעון ל־357 מיליון דולאר – ב־53 אחוזים יותר מהרמה שברשמה בחודשים הקודמים. בחודשים האחרונים ירדה רמת היצוא ב־2.5 באחוזים בשהוא לחודשים הראשונים של השנה.

מתחילת השנה עלה היצוא ב־9 אחוזים לעומת התקופה המקבילה בשנה שעברה. העלייה הגדולה ביותר ברשמה ביצוא היהלומים ואילו עליות מתונות בהרבה ברשמו ביצוא התעשייתי החקלאי.

עובדי בתה"ח

(המשך מעמ' 1)

בלי שום חיאום עם נציגות העובדים. בינגוי למובמת.

ראש הוזר הארצי מעגו אמנל, כי „מסת הפגנה היתה למנוע עיצומים שבהכרח יגרמו לשיבושים קשים בעבודת בתי־חולים". הוסמרתיות, אך קיבר הבעלר ויו מובים להתפגת רק אחרי מספר שעות, ו„זה גרם להחלקות הרחוקה". ראש הוזר הארצי לא הצליח להשתלט על המצב והמפגינים, כמה מאות איש, ניסו לפרוץ את רלתות הוכנסיה לכניין הוזר הפועל, ובהתפרצות זעם הפכו לכל־בשק את המוסות של הברזות שנשאר. הוזר מאבק עם מחזה המשטרה ומשמר הגבול, והשוטרים עצרו שלושה מפגינים, ואחר כך שוחרר אחתם.

לדעת רוב חברי הוזר הארצי, ההפגנה לא הביאה את מטרתה, ומחר לא יהיה מנוס אלא להחלים על שיבושים בעבודת בתי־חולים. „אין לנו בריבה אחרת", מעגו ראש הוזר בשיחה עם מופת „דבר".

אחיזת הקהילה תובעות

תוספת יוזרות

בסת הפגנת עובדי המינהל והמשק של בתי־חולים הממשלתיים הפגינו בתוך חבניין אחיות הקהילה, התובעות תוספות יוזרות לשכרן, כדוגמת התוספות שניתנו לאחיות בתי־חולים.

יו"ר האגף לאיגוד מקצועי חיים הברפלד נפגש עם נציגות המפגינות הבסיסה לתת לאחיות הקהילה תשובה עד סוף השבוע בעניין הדרך שבה יבורר עם המעסיקים תביעותיהן היוזרות. לטענת האחיות, קיימת מחבת בדין בתביעותיהן, והן תבעו מהברפלד לדון את הסיפל. בפגישה הועלתה גם הצעה, שתביעות אחיות הקהילה יידונו בפני הבוטר לבוזרות מוסכמת.

הברפלד עומד לפנות כבר היום לשר האוצר בעניין תביעות אחיות הקהילה. צוין, כי מאבק אחיות הקהילה מעבה זה כבר זמן מה את בזירת המוסרות הראשים של הסתדרות הבחיר.

האופוזיציה בגוש

(המשך מעמ' 1)

בגוש אמונים הפודעים ברכוש בעיים העוכיות הראשים בדרבון הטרור בשטחים.

„בפוגרומים אלהקלקיליה נרחוף יותר מהציבור הפאסיבי להצטרף לטרור", דגיש שר הבטחון, ב„רבו בכרגוש של הגוש „לשילוב" של מפלגת העבודה על מוסר התבונה הבטחונית של הגורמים ב„גוש אמונים" ה„חרדים" לשלום המדינה.

לדברי רבין, התבונה הבטחונית מחייבת פעולה שתבודד „בין המפעילים מחד ובין אלה שאינם נוקטים חלק אקטיבי בטרור על אף מאוויהם ושאיפותיהם. המסיתים מעוניינים שיהיו פוגרומים כתוצאה מבקבוק תבערה בקלקיליה או בסולדים, כי אלה משחקים לידיהם".

שר הבטחון האשים את הגורמים הקיצוניים ב„גוש אמונים" כי מניעיהם אינם רק תגובה על פיגועי טרור. „התגובה של 'גוש אמונים' לבקבוק התבערה לא היתה רק לבקבוק התבערה", אמר. „בפיגועים של גורמי המרור האלה נאחזים הגורמים הקיצוניים של 'גוש אמונים' ויוצרים אווירה, שתבליתה גם בליטת תהליך השלום".

סדרת „תרופות פלא"

(המשך מעמ' 1)

גורמי צמיחה אלה מעודדים את מערכת הגנה החיסונית במאבק נגד החיידקים.

בין השאר גילו הרוסאים הבריטים גורם צמיחה, המסייע למח העצמות לייצר כדוריות דם אדומות. בעזות תרופה חדשה זו אפשר לסייע לחולי בליות שלא יצטרכו בעתיד לקבל עידודי דם לעיתים קרובות כבעבר.

לדברי הרופא כריסטופר וינגארלס „מדובר בגילוי החשוב ביותר בטיפול במחלות הבליות מאז שהומצאה הדיאליזה".

גורם צמיחה אחר עשוי לסייע במאבק נגד גידולים סרטניים שכן יש ביכולתו לעודד את רבוי כדוריות הדם הלבנות והאיל ובדרך זו ניתן לשקם את המערכת החיסונית במהירות רבה יותר מאשר בעזרת הטיפולים הכימיים המקובלים היום.

רן כהן פונה לבג"צ שיורה לחקור חשדות לפלילים נגד שרון ועוזריו

מעלה פרשיות האיסור לייבא בשר כבש, מתן אישורי יבוא שונים לפעילי „חירות" ואישור הלוואה לשמואל שבח

(ע). – ח"כ רן כהן (ר"צ) מבקש בעתירה לבג"צ להורות למשטרה וליועץ המשפטי לממשלה לחקור חשדות לכאורה על מעשים פליליים של שר התעשייה והמסחר אריאל שרון ועוזריו ישראל כץ ועודד שמיר.

בעתירה מפורטת שורה של פרשיות, אשר לטענתו של ח"כ כהן יש בהן משום עבירות פליליות חומר הקפדה. על הפרדה בין חלוקת טובות הנאה למקורבים לבין מילוי קפדני של כללי המינהל התקין.

אחת הפרשיות היא זו של יבוא בשר הכבש. העותר טוען באמצעות עו"ד אברהם גל, כי מאז כהונתו של השר שרון אין בשרד התעשייה והמסחר נותן אישור ליבוא בשר כבש, על אף המלצת ועדת מומחים בינמשרדית. העותר טוען, כי אי־מתן האישור נובע מהיותו של שרון בעל חוה המגדלת כבשים.

בעתירה נטען, כי לשר שרון יש אינטרס אישי לאי־מתן אישורי יבוא ולאי־הורדת מחירי הבשר, דבר הגורם לנוותו רווח של 150,000 דולאר בשנה. ח"כ כהן טוען, כי הגיש תלונה במשטרה על נושא זה, אך היא טרם טופלה.

„עתונים כחבים"

בעתירה נטען עוד, כי עותרן של השר שרון ישראל כץ הציג נתונים מזכים באשר להשכלתו, בשמילא טופס בקשה להתמנות כ„דיקטור מחברת „כימיקלים לישראל". „השר שרון שותף לנסיונו של כץ. להשיג דבר במרמה ובהיצג כוזב של נתונים אישיים", נאמר בעתירה.

בעתירה מתבררות פרשיות של מתן רשיון ליבוא ברזל, בשר, רעפים ומלט לפעילים שונים בתנועת „חירות".

„שבח שיריתים"

פרשיה נוספת שנכנסת בעתירה היא פרשת שמואל שבח, חבר מרכז „חירות" ובעל חברת „שבח שיריתים", שנקלעה לקשיים, בספיים. העותר טוען, כי שר התעשייה והמסחר דימן למשרדו את סמנכ"ל המשרד גבי דורי הזדה לה לסייע לשבח על־ידי הענקת הלוואה מקרן מיוחדת המיועדת למפעלי תעשייה במצוקה. על אף התנגדות הסמנכ"ליה, היא נאלצה לאשר הלוואה בהיקף של 150,000 דולאר שבסופו של דבר לא מומשה, כי שבח לא מסר בטחונות.

„העובדות חושפות תמונה של לית דין ולית דיין במשרד התעשייה והמסחר, כשרשויות הפיקוח, המופקדות על שמירת החוק וכללי המינהל התקין, מגלות חוסר אונים ואי־יכולת להתמודד בצורה אפקטיבית עם תופעות פסולות", נטען בעתירה.

עוד טוען העותר, כי „בראש כאילו משרד התעשייה והמסחר חוכן להיות כלי שרת בידי השר דעוריו, לקידום מטרות אישיות או מפלגתיות, או אף אינטרסים פרטיים וכלכליים של העומד בראשו".

העותר טוען בעתירתו, כי הסירוב לפתוח בחקירה יש בו משום פגיעה בשלטון החוק. ובאינטרס הציבורי חפרסי לאכוף את החוק על הכל ללא אפליה.

מודעי בעד בחירות

מאת סופרו המלבלי של „דבר"

בגינוי למרבית עמיתיו כליכוד מצדד שר האוצר לשעבר יצחק מודעי בהקדמת הבחירות. מודעי אומר, כי הנזק שעלול להיגרם כתוצאה מעריכת הבחירות אינו מבהיר גדול יותר מן הנזק שנגרם ביום עקב אי קבלת החלטות במישור הכלכלי.

חשר כלי תיק סבור, כי עדיף להקדים את הבחירות כדי לצמצם את הנזק הנגרם כיום עקב המדיניות המתמשכת של אי נקיטת הפעולות הנדרשות הנתפעות בהמשך של תאומות שונות ומסומנים למיניהם. הוא מקווה, שלאחר עריכת בחירות מוקדמות יהיה אפשר להפעיל מדיניות כלכלית של ממש אשר תביא גם לשיפור אמיתי במצב המשק ולא רק לדריסה על המעקים.

מטען נפץ בכפר־סבא

(ע). – מטען חבלה התפוצץ אתמול בבוקר בסמוך כפר־סבא אך לא היו נפגעים.

המטען הונח מתחת מכל לאיסוף בייד־עיתון ליד גן ילדים בסמוך הרחובות בן־גוריון הרצל, ליד קלנוע עמל. הפיצוץ אירע סמוך לשעה 0930 בבוקר ומיד חשו לסקום מחשה משטרה ושם סריקות מחשש למטענים נוספים. ילדי הגן פונו מיד לאחר שנשמע הפיצוץ.

המשטרה עצרה לחקירה כ־40 ערבים, רובם שוחררו בשעות הבוקר. חבלני המשטרה ליקטו את שרידי המטען לצורך בדיקה במעבדות. המשטרה, הניחה נסבר לצורך סריקות שערכו בחות הבטחון. לאחר שהבהרו כי אין מטענים נוספים, חודשה תנועת כלי־רכב באיזור.

בחות הבטחון מעריכים, כי מטען זה הוא אחת נוסף לחדרדות בסבב הבטחון באיזור.

חייל צד"ל נפצע ממטען

מאת שמעון חיים,
סופר „דבר" בבסון

חייל צד"ל נפצע אתמול באחוה כינוני בהתפוצצות מטען צד באיזור הבטחון. המקרה אירע אתמול בבוקר כאשר סיור של צד"ל נע על גבול רצועת הבטחון בגזרה הדרומית. בעת הנסיעה נפגע מטען הנד וגרם לפציעתו של החייל שהועבר לטיפול רפואי.

נראה כי המטען הונח בשעות הלילה על־ידי מחבלים שיעים שהגיעו מצפון לרצועה. כוחות צד"ל פתחו בסריקות.

תיקו מסתמן היום בקבינט

(המשך מעמ' 1)

בקשר לתהליך השלום.

הצעתו של שמיר נוקבת, כפי שנודע, גם בלוח זמנים קצר, שבו אמורים להתבצע מגעי השלום.

שר הבטחון יצחק רבין, כפי שפורסם בסוף השבוע ב„דבר", יביא בשם העבודה הצעת פשרה אחרת, שתאפשר להמשיך את שר הפנים בחיר לקיפאון מדיני ממשוך ומסוכן באמת".

רבין: מחר בערב

„אינני מכיר בעבר סיכוי, כמה עם יהדן הבנה כאלו עם אחוות הבחרת, הנותנת לנו ביטחון. ובינבור לא־בנפילה לסכנות", אמר אתמול שר הבטחון יצחק רבין, והוסיף „עליהם לעמוד על כך שמה שהצע על־ידי אחה"כ יגובש בהסמנות על שר הפרץ האמריקאי לבוא לכאן ולפתח במסע לשכנע, קאהיר ואלי דמשק".

בדברו בחוג „לשילוב" של מפלגת העבודה אמר רבין, כי בישיבת הקבינט היום יהיה עליו, שר מפלגת העבודה „לעשות את הסיבב המיטב לשכנע שהסמאה אינה מריק בחירות, אלא אם כן בולמים את הסיכוי לשלום. אני רחמה לעומת המצב הקשה לשעה בו, שתיעמדה הדרך לסיום המהלך וכל עוד לא אפסו הסיכויים, אני רחמה להמשיך שעל אף הקיבוץ בדבר המלליים יביאו סוף שהם בלילה, שאפשר לחזור על הסיכוי הזה".

רבין הדגיש, שישראל לא ומלה הגיעה שעת ההכרעה". הוא ציין עוד, כי למעשה הוסרו רוב המכשולים בדרך לפתיחת המשא־ומתן עם יתן בחסות ועידה בין־לאומית ובשאלת הייצוג הפלשתיני.

המנכ"ל המדיני של משרד החוץ, יוסי ביילין, הוזהר, כי „הרחיית הקבעה לועידה בין־לאומית תגרום לקיפאון מדיני ממשוך ומסוכן באמת".

רבין מחר בערב

„אינני מכיר בעבר סיכוי, כמה עם יהדן הבנה כאלו עם אחוות הבחרת, הנותנת לנו ביטחון. ובינבור לא־בנפילה לסכנות", אמר אתמול שר הבטחון יצחק רבין, והוסיף „עליהם לעמוד על כך שמה שהצע על־ידי אחה"כ יגובש בהסמנות על שר הפרץ האמריקאי לבוא לכאן ולפתח במסע לשכנע, קאהיר ואלי דמשק".

בדברו בחוג „לשילוב" של מפלגת העבודה אמר רבין, כי בישיבת הקבינט היום יהיה עליו, שר מפלגת העבודה „לעשות את הסיבב המיטב לשכנע שהסמאה אינה מריק בחירות, אלא אם כן בולמים את הסיכוי לשלום. אני רחמה לעומת המצב הקשה לשעה בו, שתיעמדה הדרך לסיום המהלך וכל עוד לא אפסו הסיכויים, אני רחמה להמשיך שעל אף הקיבוץ בדבר המלליים יביאו סוף שהם בלילה, שאפשר לחזור על הסיכוי הזה".

רבין הדגיש, שישראל לא ומלה משאומתן עם אשדף וכי אין לו מקץ, ש„יש אבן־שיבה ובינית שעליה אפשר לבנות את בניין הועידה הבין־לאומית שלא תהיה מסגרת כפויה. לדבריו, „אם צריך להמתין עוד שבוע, נמתין עוד שבוע, כדי לשכבע. לא בחיפזון של יום, או יומים או שבוע".

אם יתברר, שאין סיכוי שהיחסה לקידום תהליך השלום עם יהדן תאמין בממשלת האחדות לא יהיה טעם במשך שותפותה של מפלגת העבודה בממשלה, ציין רבין. „אם לא נצליח ולהעביר את החלטה בקבינט תישאל השאלה בשביל מה אתם. בשארים לשבת בממשלה, בשביל כסאותיו", הבהיר רבין.

ברעב המרחק לבחירות גדול

מוכל מפלגת הבחרה, ח"כ עזרי בדעם, שדיבר אף הוא בכינוס אמר, שלדעתו „המרחק לבחירות גדול מכדי שנשבים". עם זאת הדגיש, שעל אף הבחרה שלא לל ללכת לבחירות על בסיסות אמר, הבחרה הנשענת על בסיסות, היא שמפלגת העבודה יכולה לחכות כנחרות.

בדעם ציין, ש„אם יהיו בחירות, תלך מפלגת העבודה למאבק הבחרה מול הליכוד על רגלה, ולא בשותפות עם מפלגות. שמאל אחרות, המאבק מבחר מעבר שלנו מהליכוד למפלגת העבודה, ועל כך יהיה המאבק שלנו".

אדר אמר, ח"כ בדעם, שסרי להעביר שלנות צפים מהליכוד „ומערבה, לפנות בחרה אנרטיבית ולא אשלנטיבה".

ברבת־עמון ובקאהיר עוקבים

(המשך מעמ' 1)

דמשק, כי לא תשתתף בועידה אלא אם כן יוכרז מראש, מדי זמנה ומטמוזתיה יהיו נסיבות ישראל מהשמוזים הערבים הבבוטים והבהה מבריות הלגיטימיות של העם הפלשתיני.

מבשול קשה נוסף על דרך כינונה של הועידה היא שאלת הייצוג הפלשתיני. רשמית כבר הוריע יהדן ומצרים, כי תן מעניינות בהשתתפות אש"ף, אולם ראש ממשלת יהדן ייד אדרפני הוגנה בשבוע שעבר את השתתפות אש"ף בועידה בגיבוי מסעם הארגון של „מעשי פחוד ואלימות" ובקבלת החלטת מועצת הבטחון 242 ו־338.

אתמול דחה דובר יהדני מוסמך על הסף את הבעת שמיר לניהול משא־ומתן ישיר בין ישראל ויהדן על בסיס המכסמי קמפ דייוויד. בשיחה שקיים עם כתב ה„ביבי". ברבת־עמון אמר הדובר, שהבעת שמיר נועדה להבטיל את הבבנה שהושגה בסיוע ארה"ב בין יהדן לישראל. הדובר ביגוים הועידה הבין־לאומית. הדובר ציין עוד, שיהדן עומדת על כך שלמעצמות תהיה זכות לשיל חלק פעיל בדיוני הועידה ושהיה עליהן לאשר כל הסכם שיושג במלוכה בין הצדדים הישירים לסכסוך.

מנהיג אירגון „החזית העממית לשחרור פלשתין" גורג' חבש, אירגן אתמול עם הסיבן שלא „חתום על כל הסדר עם ישראל ביחס לבדה המערבית ולרצועת עזה, הוא השמיע את הלום בראיון עמו המתפרסם היום בשבועון המערב־גרמני „דר שפיגל". חבש אמר עוד, שהסדר הבעיה הפלשתינית יכול להתבצע „רק בדרך המאבק המזיין".

בקושי מנעה

(המשך מעמ' 1)

המשטרה נאלצה לדחוף את אנשי הימין, כדי לאפשר מעבר ל„שלום עכשיו". אנשי הימין התפרשו לאורך רחוב המלך. ג'ורג'. בו צעדה תהלוכה, וקראו קריאות נגד לעבר המפגינים. באיזור כבר שרדו נעמדו אנשי הימין. במרכז הכיכר ובאזורים קטנים המשיכו לקרוא קריאות נגד נגד „שלום עכשיו".

בשלב זה, כאשר הדגלות „הוכו יצרה. המשטרה תגרות. שמונים שוחצנו בין המתנות. פרשי משטרה הדפו את אנשי הימין אל מרכז הכיכר ומנעו מהם להפריע. מפגיני „שלום עכשיו" הוצעקו מעם ליד ביתו של ראש הממשלה המשיכו עד מסוף לביתו של פרס.

בעצרת שערכו בשעם אמר ראש מועצת שרות אמיר פרץ, כי „אנחנו נביא את הרחוב להכרה שקיבל את האומץ אבל מהגיבוי לקבל החלטה ויחד איתם. נביא את „השלום".

הוראה לשמואל שבח

(המשך מעמ' 1)

בעתירה מתבררות פרשיות של מתן רשיון ליבוא ברזל, בשר, רעפים ומלט לפעילים שונים בתנועת „חירות".

„שבח שיריתים"

פרשיה נוספת שנכנסת בעתירה היא פרשת שמואל שבח, חבר מרכז „חירות" ובעל חברת „שבח שיריתים", שנקלעה לקשיים, בספיים. העותר טוען, כי שר התעשייה והמסחר דימן למשרדו את סמנכ"ל המשרד גבי דורי הזדה לה לסייע לשבח על־ידי הענקת הלוואה מקרן מיוחדת המיועדת למפעלי תעשייה במצוקה. על אף התנגדות הסמנכ"ליה, היא נאלצה לאשר הלוואה בהיקף של 150,000 דולאר שבסופו של דבר לא מומשה, כי שבח לא מסר בטחונות.

„העובדות חושפות תמונה של לית דין ולית דיין במשרד התעשייה והמסחר, כשרשויות הפיקוח, המופקדות על שמירת החוק וכללי המינהל התקין, מגלות חוסר אונים ואי־יכולת להתמודד בצורה אפקטיבית עם תופעות פסולות", נטען בעתירה.

עוד טוען העותר, כי „בראש כאילו משרד התעשייה והמסחר חוכן להיות כלי שרת בידי השר דעוריו, לקידום מטרות אישיות או מפלגתיות, או אף אינטרסים פרטיים וכלכליים של העומד בראשו".

העותר טוען בעתירתו, כי הסירוב לפתוח בחקירה יש בו משום פגיעה בשלטון החוק. ובאינטרס הציבורי חפרסי לאכוף את החוק על הכל ללא אפליה.

צו יציבות מחירים במצרכים ובשירותים (הוראת שעה)
(מחירים מרביים לדבש)
(מס' 4) התשמ"ז–1987

בתוקף סמכותנו לפי סעיף 7 (א) לחוק יציבות מחירים במצרכים ובשירותים (הוראת שעה), התשמ"ו–1985 (י"), אנו מצווים לאמור:

1. בצו זה –
„מע"מ" – מס ערך מוסף כמשמעותו בחוק מס ערך מוסף, התשל"ו ו־1975 (י");
„דבש" – כמשמעותו בתקן הישראלי ת"י 373 – סיון התשל"ו (מאי 1970) – דבש (י");
„מכל" – מכל עשוי חומר פלסטי או זכוכית והמכיל כמות דבש שמשקלה נקוב בסעיף 3;
„קופסת פח" – קופסה העשויה פח או חומר מתכתי אחר והמכילה כמות דבש שמשקלה נקוב בסעיף 3;
„אריזת שי" – אריזת שי לדבש שאישר מנהל המועצה לייצור ולשיווק של דבש.
2. לא ישווק משווק דבש באריזת שי, אלא אם כן קיבל לכך את אישור המועצה לייצור ולשיווק של דבש.
3. המחיר המרבי בשקלים חדשים למכלים או לקופסאות פח המכילים דבש יהיה כלהלן:

הפריט	במכירה לקמעונאי ללא מע"מ	במכירה לצרכן כולל מע"מ
מכל 170 גרם	1.41	1.85
מכל 100 גרם	1.66	2.20
מכל 350 גרם	2.84	3.70
מכל 500 גרם	3.97	5.10
מכל 1 ק"ג	7.58	10.00
מכל 1.5 ק"ג	10.77	14.10
מכל 3 ק"ג	21.66	28.40
קופסת פח 3 ק"ג	21.89	18.70

4. מחירו של דבש גלמי לחקלאי יהיה 4.20 שקלים חדשים לק"ג ללא מע"מ.
5. הוראות צו זה לא יחולו על מחירו של דבש המשווק באריזות שי.
6. צו יציבות מחירים במצרכים ובשירותים (הוראת שעה) (מחירים מרביים לדבש) (מס' 3) התשמ"ו – 1986 (י') – בטל.
7. תחילתו של צו זה ביום ל"ב באייר התשמ"ז (11 במאי 1987).

גדעון פת
מ"מ שר האוצר

אריה נחמקין
שר החקלאות

צו יציבות מחירים במצרכים ובשירותים (הוראת שעה)
(מחירים מרביים לדבש באילת)
(מס' 5) התשמ"ז–1987

בתוקף סמכותנו לפי סעיף 7 (א) לחוק יציבות מחירים במצרכים ובשירותים (הוראת שעה), התשמ"ו–1986 (י"), וסעיף 15 (א) לחוק אזור סחר חופשי באילת (פטורים והגנות ממסים), התשמ"ו–1985 (י"), אנו מצווים לאמור:

1. בצו זה –
„דבש" – כמשמעותו בתקן הישראלי ת"י 373 – סיון התשל"ו (מאי 1970) – דבש (י");
„מכל" – מכל עשוי חומר פלסטי או זכוכית והמכיל כמות דבש שמשקלה נקוב בסעיף 3;
„אריזת שי" – אריזת שי לדבש שאישר מנהל המועצה לייצור ולשיווק של דבש.
2. לא ישווק המשווק דבש באריזת שי, אלא אם כן קיבל לכך את אישור המועצה לייצור ולשיווק של דבש.
3. המחיר המרבי בשקלים חדשים למכלים או לקופסאות פח המכילים דבש המצויים באזור אילת והנמכרים ביד עוסק ונושב אזור אילת יהיה, על אף האמור בצו יציבות מחירים במצרכים ובשירותים (הוראת שעה) (מחירים מרביים לדבש), התשמ"ו–1986 (י"), כלהלן:

הפריט	במכירה לקמעונאי	במכירה לצרכן
מכל 170 גרם	1.41	1.60
מכל 200 גרם	1.66	1.90
מכל 350 גרם	2.84	3.20
מכל 500 גרם	3.97	4.50
מכל 1 ק"ג	7.58	8.70
מכל 1.5 ק"ג	10.77	12.30
מכל 3 ק"ג	21.66	24.70
קופסת פח 3 ק"ג	21.89	25.00

4. הוראות צו זה לא יחולו על מחירו של דבש המשווק באריזות שי.
5. צו יציבות מחירים במצרכים ובשירותים (הוראת שעה) (מחירים מרביים לדבש באילת) (מס' 4) התשמ"ו–1986 (י') – בטל.
6. תחילתו של צו זה ביום ל"ב באייר התשמ"ז (11 במאי 1987).

גדעון פת
מ"מ שר האוצר

אריה נחמקין
שר החקלאות

קלאוס בארבי עומד לדין אחרי 39 שנות מסתור ו־4 שנות כלא

ליון (א.פ.). – לאחר 39 שנים במסתור ואחרי שנים בבלא צרפתי עומד היום קלאוס בארבי „הקצב מליון" למשפט על פשעים נגד האנושות שביצע במהלך מלחמת העולם השנייה.

בארבי, קשיש שברירי בן 73, אשר כבר הורשע פעמיים שלא בפניו בביצוע פשעי מלחמה ונשפט למוות, יופיע בפני שלושה שופטים וחבר מושבעים בעיר שנורעה בשנות המלחמה כבירת ההתנגדות הצרפתית.

בארבי שירת בליון בין השנים 1942 ו־1944 בקצין הגסטאפו האחראי להעברתם של היהודים למחנות ההשמדה ולמאבק במחתרת הצרפתית. הרשעותיו הקודמות מן השנים 1952 ו־1945 שוב אינן תקיפות עקב התיישנות. הרשעותיו אלה לא היו על פי סעיף החוק העוסק בפשעים נגד האנושות, שעל פיו הוא נתבע הפעם, ושלגביו לא חלה התיישנות.

בארבי טוען, כי הוא וקי מפשע. לדבריו, הוא אינו אחראי להעברתם של יהודי ליון למחנות הריכוז והשמדה מחוץ לצרפת וכל שעשה היה לנהל מערכה לגיטימית נגד לוחמי המחתרת הצרפתית.

יומו הראשון של המשפט יוקדש לבחירת חבר המושבעים ולהקראת שמות העדים וגורמי התביעה. המשפט, שיהיה כנראה האחרון של פושע מלחמה נאצי בצרפת, יתמקד בשלושה אירועים: מעצרם של 86 יהודים ב־9 בפברואר, 1943 שכולם להוציא שלושה, מצאו את מותם במחנה הריכוז אושוויץ; דיכוים של 44 ילדים ושבעה מבוגרים יהודים ב־6 באפריל 1944 בכפר איזיו לשם שליחתם למחנה השמדה ושיגור הרכבת האחרונה לתאי הגאזים באושוויץ, שבה הובלו 600 אסירים יהודים, שמותם של לפחות 106 מתוכם הוכח.

כ־120 תובעים פרטיים יופיעו במשפט. ממפרם המדויק לא היה ידוע עד לליל אתמול, מאחר שהחוק הצרפתי מתיר לתובעים לצרף את תביעתם עד ליום פתיחת המשפט.

המשפט צפוי להימשך כחודשיים. ונראה כי הדיונים יתרגו כהרבה ממגרת התביעות שהוגשו לבית־המשפט. בין במאה העדים שהחמנו בולטים שמותיהם של יו"ר האמיפה הלאומית לשעבר ואק שאבאן ולמאס ואלי ויזל.

שלמוגות צרפת חוששים מפעולות קיצוניים מבל הסוגים בהלך המשפט, שיסוקר על ידי כ־800 עיתונאים מבל רחבי תבל.

סרג' קלארספלד, אשר יחד עם אשתו ביאטה עלה על עקבותיו של הפושע הנאצי קלאוס בארבי והביא ללכידתו בשנת 1983, בחזית בית־המשפט בליון, שבו נפתח היום משפטו של בארבי.
(צילום: א.פ.)

העובדים והנושים ב'כרמו־תעשיות' טעו בכתובת החברה שהם תובעים

קונצרן „וודטק" הקים בחשאי חברה־בת: „כרמיאל שירותים לתעשייה"

מאת יוסי ליבוביץ,
כתב „דבר" בגליל המערבי

הנהלת קונצרן „וודטק" בארה"ב, שהחברה פושטת־רגל, מיצלה את החברה־הבת שלה „כרמו תעשיות" בכרמיאל לשנים הקימה ב־1984 חברת־קש ללא נכסים בשם „כרמיאל שירותים לתעשייה" (א.ב. בע"מ), כדי לקבל הקלות מיסוי והקלות אחרות מן הרשויות בארה"ב.

עובדה זו התגלתה בעת הגשת בקשה לפירוק שתי החברות לבית־המשפט המחוזי בחיפה. הבקשה הוגשה על־ידי עו"ד צבי בהא בשם 90 מעובדי „כרמיאל שירותים לתעשייה" (שנודעה עד כה בשם „כרמו תעשיות"). פיצול החברה לשניים הטווה היסק עו"ד שאפילו בונס הנכסים שמונה למפעל, עו"ד משה אגרנפס, בלל לא ידע על כך. הכונס מונה לבקשת בל"ל, שהוא הנושה העיקרי של המפעל – כ־4 מיליון ש"ח.

במהלך פיצול החברות הועברו כ־90 מתוך כ־100 עובדי „כרמו תעשיות" ל„כרמיאל שירותים לתעשייה", שהיא בבעלות עמי פרבר, בעל מספר מניות קטן ב„כרמו תעשיות". העובדים ההתמו על תודים אישיים חדשים והוכנסה לתם, שכל זכויותיהם יישמרו. אולם כעת מתברר, כי במהלך ההעברה ביטלה ההנהלה את הצמדת שכר העובדים למדד. ב„כרמו תעשיות" נשארו רשומים בעשרה עובדים.

מצב מחוך זה יצר בלבול לא רק אצל כונס הנכסים, אלא גם בקרב אנשי „מכסחים" וקופת־חולים, שהמשיכו לדרוש כספים המגיעים להם מ„כרמו תעשיות", בעוד שהיה עליהם להעביר את הבקשות ל„כרמיאל שירותים לתעשייה".

מנכ"ל „כרמו תעשיות" מארק צוקרמן הפעיל את שתי החברות כאילו הין חברה אחת. השיטה פעלה כך: את החמנות ממפעלים באירופה ואר"ב ואת שאר הפעולות הפיננסיות ביהלה „כרמו תעשיות", ואילו שכר העובדים שולם תחת שמה של „כרמיאל שירותים לתעשייה".

בתביעה לפירוק שתי החברות טוען עו"ד צבי בהא, כי העובדים לא קיבלו שכר מאז חודש פברואר.

ההנהלה לא העבירה דמי ביטוח לאומי ודמי פנסיה בעבור העובדים מאז חודש אוקטובר אשתקד. העובדים גם לא קיבלו פיצויי פיטורים. על כן שבקשים העובדים מבית־המשפט שיאשר את פירוק החברות כדי למנן חלק מהחובות המגיעים להם וכדי לקבל קיצבה מהביטוח הלאומי.

לטופר „דבר" נודע, כי גם אם תמומש מכירת נכסי המפעל, כספים אלו לא יכסו אפילו מחצית ממה שהמפעל חב לבנקים, למפקים ולעובדים ומטה שמשועבד לגורמים שונים עליפי רשימה שהגיש רשם החברות. לעובדים חייב המפעל יותר מחצי מיליון ש"ח לפני הצמדת ורביות.

בג"צ דחה עתירת נפסו להתיר פרסום חלקים מהחומר בעניינו

(ע). – בית־המשפט הגבוה לצדק דחה אתמול את עתירתו של הקצין הצדקני עזאת נפסו לאפשר פרסום חלק מחומר המשפט בעניינו.

הדיון בעתירה נערך אתמול בדלתיים סגורות. מחוץ לאולם בית־המשפט חיכו כמה עשרות מבני משפחתו של נפסו ומקורבו.

הדיון התקיים בפני הנשיא מאיר שמגר והשופטים מנחם אילון ואליעזר גולדברג. המשך כשעה וחצי. את נפסו יצגו עו"ד יורם אריה ומשה קמר ועו"ד ד"ר צבי הדר. את המדינה ייצגו עו"ד יוסף פוגלמן והתובע הצבאי הראשי, אל"מ אורי שוהם.

בג"צ קבע, כי בהגשת העתירה יש משום כפל דיון, מאחר שכפני בית־המשפט העליון תלוי ועומד טרעתו של נפסו. „בפל דיון אינו מקובל עלינו, בשל כך שיש ב„הפלה של בית־משפט זה בנושא הקשור לעתירה שבתיק ימים ספורים לפני שערכאות הערעור הזאת תצטרך לדון בתיק ממילא, קבעו השופטים.

עוד נאמר בהחלטה, כי אין מקום שבג"צ יחליט בשלב זה על הוצרת איסור הפרסום, מאחר שעניין זה צריך להיות על יסוד הערעור שיתנהל בבית־המשפט העליון ואחרי שתתקבל בבית־המשפט תמונה כוללת מהחומר בתיק וטיעוני הצדדים.

השופטים קבעו עוד, כי הפרסומים בכלי התקשורת „אין בהם ממילא כדי לחרוץ גורלו של דיון ונמצא בפני בית־המשפט זה או כדי להשפיע על הכרעתו". מפסקדינם הפנו השופטים את תשומת־לבו של הדיון המשפטי למשלה, כי היו פרסומים שנגרו לכאורה את הלכות בית־הדין הצבאי לאסור על פרסום פרטי הפרשה וכן את הוראת הסתכרו"ה בתוך בית־המשפט.

הצעת חריש להתיר את הרצועה לחוקרי שב"כ מדהימה משפטנים

מאת מרבה צימוקי, כתבת „דבר" בירושלים

תדהמה שררה בקרב משפטנים נוכח הצעת היועץ המשפטי למשלה יוסף חריש לשנות את החוק המגבה לבעיר חקירות פסולות של השב"כ.

שר התקשורת אמנון רובינשטיין אמר אתמול ל„דבר" כי אם היו"ר נכונה הוא מסתייג ממנה אף ישותח על כך עם היועץ המשפטי למשלה. ח"כ יוסי שריד, קרא ליועץ המשפטי למשלה להסתלק מרעיון הרעיונים לשנות את החוק, במגמה לבטיח חקירות פסולות של השב"כ.

ח"כ מרדכי וירשובסקי מ„שינוי" תבע שתערכת הוקה של הכנסת תקיים משבע דיון וביקור בהצעת השנות שהועלו בפרשת נפסו, כדי למנע את הדיון בבית־המשפט העליון או כדי למנע את חקירת חוקרי השב"כ הלה. ח"כ וירשובסקי אומר, כי אם אכן ראש השב"כ הלה, בהסכמת היועץ המשפטי, הצעות אלו, אין הם ראויים להמשיך ולשרת במנהל הציבורי של מדינה דמוקראטית. ואם הקבינט רן בהצעות כאלו ולא פסל אותן על הסף, הרי זה מעשה חמור לא פחות.

ח"כ וירשובסקי אומר, כי הצעות כגון תיקון החוק בנושא הסתייחסות לגבייה עדיות־מחוות פגיעה חמורה באישיות. הדמוקראטיה, שלמון פולין חכריחו האדם וזן חיבות לזעוע כל מי שחרד לדמותה של המדינה.

בני משפחתו ופרקליטיו של עיזאת נפסו בפתח בית־המשפט העליון. במרכז: אביו של נפסו, משמאלה עו"ד צבי הדר. עו"ד אריה קמר ועו"ד משה קמר.
(צילום: אליהו הראוני)

הטייס הפולני מנע התרסקות מטוסו על שטח בנוי בוואר שה

וארשה (ע"ה).– טייס מטוס הנוסעים הפולני שהתרסק בשבת, מנע אסון כבד הרבה יותר מזה שאירע כאשר ניסו להגיע לנמל התעופה של וארשה ולהנחיתו שם – אמרו אתמול מקורות בחברת התעופה הפולנית „לוט".

אותם מקורות ציינו כי בעוד שינה את נתיב טיסתו טס הקברניט דגמנוב פאולאבציק לעבר מסלול הנחיתה הראשי של נמל התעופה אוקצ'ה, הוא סטה ממנו כאשר היה במרחק של שניות טיסה מפורות בלבד מיעדו, כאשר נוכח שמטוס ה„אילישין 26" נאבד גובה.

מנכ"ל חברת התעופה הפולנית אמר אתמול, כי הקברניט הוליט לחזור להוראשה לאחר שנילה כי ולילה פרצה בשני המנועים שבצדו הימני של המטוס, במקום לנסות ולנחות בשדה התעופה קרוב יותר.

ועדת החקירה תצטרך לקבע מדוע העדיף הקברניט לחזור להוראשה, למרחק שארבעה שדות אוויר היו קרובים יותר לנתיב טיסתו. והמלוויה הפולנית מסרה כי המלים האחרונות שאמר הקברניט באלחוט היה „זה הסוף. אני נפרד מכם".

המטוס התרסק ביער של עצי אורן בין כפר לבין מיכון גדול בפרבר של וארשה. ערן ראייה שיכנו את הכשרון שהפגין פאולאבציק בהטסת המטוס ואמרו כי המקום שאליו ביקון את המטוס היה שטח הארמה הכלתי־מיושב היחיד באיזור.

המטוס התפוצץ מיד עם הגיעו לקרקע וכל 172 נוסעיו ו־11 אנשי צוותו נהרגו במקום. 17 מן הנוסעים היו אמריקאים וכל השאר פולנים.

אתמול נודע כי נוסעי המטוס היו מודעים לתקלה שאירעה וכי היו שרויים בחרדה לגורלם כמעט 30 דקות, שעה שהקברניט ניסה להגיע בחזרה לנמל התעופה של וארשה. שלשונות פולין הבריחו אתמול על שני ימי אבל באיזור וארשה, הכולל מגירת כתי קולנוע ותיאטראות וביטול הבטיחון הבירור הקל של הטלוויזיה הממשלתית.

פעילים קיצוניים מדריכים עולי ברה"מ להפגין ולשבות בנתב"ג

מאת יקיר צור, מפר „דבר"

פעילים קיצוניים למען יהדות ברה"מ בישראל מתיסים את יוצאי ברה"מ נגד אנשי משרד הקליטה ומתדרכים אותם לשבות ולהפגין בנמל התעופה עד שישיגו את מבוקשם.

מידיעות המגיעות מפעילי עליית ברה"מ ומעולים שהגיעו לארץ מתברר כי רבים מהם קיבלו, לפני בואם לישראל, שיחות טלפון מהארץ ובהן הנחיות כיצד להתנהג עם עקידי משרד הקליטה בנמל התעופה בלוד. עקידי המשרד מתוארים בשיחות אלו כבירודיקאטים רעי לב, שכל כוונתם ל„מרר" את העולים ולמנע מהם לקבל את מבוקשם.

בשבוע שעבר הוקשרה דוגיות הפר, פעילת „חברת למידע למען יהודי ברה"מ" בירושלים, מקיצוני שבראשו עומד אסיר ציון לשעבר יוסף מנדלביץ', אל פעיל העלייה בלנינגראד, מיכאל בייזר, שהיה אמור להגיע הבוקר ארצה. בייזר, מהגרים מחשמים היהסטריון שאחר את הדיסקוטיה של יהודי לנינגראד והוא מסורב עליה זה שמנה שנים. בנו הגדולתן נמצאים בארץ מאז 1979 והוא מבקש לנוח בירושלים כדי שיוכל לעבור באוניברסיטה העברית.

הדפר אמרה בשיחתה עם בייזר כי משרד הקליטה מתן שאין לו דיירות בירושלים אך אין זה נכון וכי אם ברצונו לקבל דירה בירושלים, עליו להרים קול, לסרב לקבל לידיו את תעודת העולה ולא לצאת ממגל התעופה עד שיתנו לו דירה בירושלים. בייזר והבחול התקשר לאחר שיחת הטלפון אל אחד מידידיו במערב וביקש לברר מה שרה בישראל.

דובר המרכז למידע למען יהודי ברה"מ, יורי שטרן, טוען כי שיחות אלו לברה"מ מבוצעות על־ידי אנשים פרטיים ואין למרכז למידע כל שליטה עליהם. לדבריו, מכוונה המתנבבת שקיימה את השיחה עם בייזר, וכי אמרה את הדברים שיוחסו לה. עם זאת מודגיש שטרן, כי הניסיון של הנודשים האחרונים ליסר את העולים שבשרה תעופה הם אינם מקבלים את מבוקשם עד שהם מפעילים לחץ כבד.

הלקח הזה, אומר שטרן, מעבר על־ידי העולים עצמם לחבריהם בברה"מ. שטרן מביא לדוגמה מקרה שאירע ביום ששי. האחרון כאשר משפחה שהגיעה מורחה והתעקשה על מגורים בירושלים ורק לאחר משאומנו מבשרך שיכנו אותם מקרי משרד הקליטה בנמלת „ריטלמנ" בירושלים.

בתגובה אמר אתמול שר הקליטה יעקב צור, שעד היום לא הוטבה עולה למקום שלא רצה בו. ואני כי יש לעולים קשיים במציאת מגורי קבע באזורים מסוימים מקפיד משרד הקליטה על העקרון שכל עולה יגור במקום שבו הוא בוחר לחיות.

בני משפחה של קרבנות אסון המטוס הפולני מנסים לדלות מידע בדבר נסיבות האירוע מפקידי חברת התעופה „לוט". הפקידים הבטיחו לא להחיר אתמול לקרובי המשפחה הרבים להיכנס למשרדי החברה וקיבלו אותם על מדרגות הבניין.
(צילום: א.פ.)

אחי ג'ונתן פולארד לכנס רפואי בישראל

מאת אריאלה ראובני, כתבת „דבר"

ד"ר הארוי פולארד, מדען בכיר במכון הכידלאומי לבריאות בסטה שבמרילנד בארה"ב ואחיו של ג'ונתן פולארד הגיע אמש לישראל, כדי להשתתף בכינוס רפואי בינלאומי שייפתח היום בבית־הספר לרפואה ע"ש רפפורט בבית־החולים רמב"ם בחיפה.

המדען שיעשה בישראל שלושה ימים המזין חוד במלון „דן פנורמה" על הכרמל, אולם לאחר שנודע לו כי עתונאים וצלמים ממתינים לבואו באכסדרה של המלון עיכב את בואו למלון ושהה במחצית מדעניים מהמכוניון. מארגני הכינוס ובראשם ד"ר יורם פלמי, מנהל מכון רפפורט בחיפה, אמר אמש, כי ד"ר פולארד ביקש לשמור על פרטיות בעת ביקורו בארץ אולם נכח הענין הרב שמעורר ביקורו כאן יתכן שיסכים לערוך היום מסיבת עתונאים.

ד"ר פולארד יישא מחר בבוקר הרצאה על קרומים של תאים חיים והפרשה מתאים.

ד"ר זינרד מנהל המחלקה לבירכימיה ברמב"ם העומר בקשרי מחקר עם ד"ר הארוי פולארד זה כמה שנים אף עכ"ל במחיצתו במכון שבארה"ב, אמר לסופרת „דבר", כי ד"ר פולארד הגיע להישגים חשובים במחקר בתחום התמתותו – ההורמונים ומנגנוני פעולתם. הוא ציין כי מדענים נוספים מרכזיים רפואיים בארץ וממבוני מחקר עובדים במחיצתו במכון בפרילנד.

שר האנרגיה של מקסיקו בא לדון בהגברת השיתוף

(ע). – שר האנרגיה של מקסיקו אלפרד דל מאזו אמר בבואו אתמול אחר הצהרים לביקור רשמי בישראל, שארצו מעוניינת להרחיב ת"ל שמחר שיתוף הפעולה הבלכלים בין שתי המדינות הידידות, במיוחד בתחום המכנולוניה המתוחכמת ונושאים שונים בענף המכרות ואנרגיית השמש.

שר האנרגיה המקסיקני בא בראש משלחת בת שישה חברים, ובהם מנכ"ל הבנק לסחר חוץ של מקסיקו, מנהל הבנק המסחרי של מקסיקו ומנכ"ל התעשייה הפטרוכימית של ארצו. הוא יזעד פז עם ראש הממשלה יצחק שמיר, עם ממלא־מקומו, שר החוץ שמעון פרס ועם שר התעשייה והמסחר אריק שרון, וכן יגהל שיחות עבודה עם שר האנרגיה משה שחל, שקיבל אותו בנמל התעופה.

המשלחת תסייר במפעלי תעשייה ובמפעלים חקלאיים, ובהם גם מפעלים עתירי ידע, וכן תבקר במכון וייצמן למדע ובמפעלים לייצור אנרגיה סולארית.

ישראל רובשת למעלה מ־35 אחוז מתצרוכת הנפט שלה במקסיקו והמאזן המסחרי בין שתי המדינות נוטה באופן קיצוני לרעתה של ישראל. ב־1986 רכשה ישראל במקסיקו נפט בסכום של 300 מיליון דולר בעוד שמקסיקו קנתה בישראל מוצרים בסך 15 מיליון דולר בלבד.

מר שחל אמר ל„דבר" בדמתו, שישראל מעריכה במיוחד את עמידתה האמינה והאיתנה של מקסיקו באספקת נפט לישראל, גם בימי חרם הנפט הגדול שהיה בשנות ה־70. ישראל בחלה רוצה ומעוניינת להמשיך ולרכוש את הנפט שלה במקסיקו אמר השר שחל, יחד עם זאת יש לעשות לשיפוד המאזן המסחרי בין שתי המדינות.

גורבצ'וב יציע להוציא את כל הכוחות הזרים מאירופה

בון (רויטר).– מנהיג ברה"מ מיכאיל גורבצ'וב מתכוון להציע בקרוב הוצאת כל הכוחות הזרים משטח יבשת אירופה – נגתב בעתון המערב־גרמני רב התפוצה „בילד" בידיעה המתפרסמת היום.

לדברי העתון, יעלה גורבצ'וב את הצעתו במהלך פגגת ברית ואר"ש, האמורה להתבגם במזרח ברלין במוף החודש. בידיעה שהתפרסמה בעתון נאמר עוד, כי דיפלומאטים וגורמי ביון מערביים ידעו על דבר הצעתו הצפויה של גורבצ'וב וכי הם העבירו את המידע לממשלותיהם. העתון לא ציין את מקור הידיעה שפרסם.

להלן הביע כותב הידיעה את דעתו, כי הצעתו של המנהיג הסובייטי תידחה על־ידי מנהיגי המערב, שכן לברה"מ ייקח זמן מועט הרבה יותר מאשר לארה"ב לשוב ולהכניס את כוחותיה לשטח אירופה במקרה של התלקחות עימות.

אוסטריה עשויה לפנות לבריטניה ולבקש סיוע בחקירת עברו של ולדהיים

וינה (רויטר). – קאנצלר אוסטריה פרנץ ורניצקי רמז אתמול בראיון שהעניק לסלוויזיה האוסטרית, כי אוסטריה עשויה לבקש את סיועה של בריטניה בהקמתה של ועדה בינלאומית של היסטוריונים לבדיקת עברו של גשיא אוסטריה קורט ולדהיים.

כשנשאל עליירי מראיינו אילו אישים בריטים עשויים להתבקש למיע בהקמת הוועדה, סירב ורניצקי להשיב, אך אמר כי ממשלתו ונשיא אוסטריה הסכימו ביניהם, כי על חברי הוועדה להיבחר על־ידי מי שאינם אוסטרים.

ורניצקי אמר עם זאת, כי אינו מצפה לכל חידושים שהם מן הוועדה בשר לקודותיו של ולדהיים בזמן המלחמה. „אני לא אתת מהאשמות שהועלו עד כה נגד ולדהיים הוכחה", הוא אמר, „ואין לי כל סיבה לפקפק במעבתו של הנשיא, כי הן חסרות בסיס".

בהמשך דבריו התייחס ורניצקי לדחיה בת יומיים של ביקורו הרשמי בוואשינגטון שהיה אמור להיפתח ביום ו' הקרוב. הקאנצלר הסביר את החזיה בדצונו לעיין בהסכמים המסמקים את הביטוס להחלטת משרד המשפטים האמריקאי להתנות את כניסתו של ולדהיים לתחומי ארה"ב בבדיקת עברו. הוא גם אמר כי בדעתו לשמוע קדם צאתו את חוות דעתה של ועדה אוסטרית מיוחדת אשר בדקה מסמכים הנוגעים לאירועי מלחמת העולם השניה ביוגוסלביה.

כמה מכוניות בצי הרכב שלך?

עכשיו, כדאי לך לדעת יותר על מגוון השרותים החדשים והיעילים של ישראכרט.

- מבחר שרותים תפורים לצרכי החברה שלך, כולל כרטיס ייחודי.
- הסדרי תדלוק גמישים לתאגידים.
- שרותי דו"ח חדשי: ריכוז כרטיס כדד, ריכוז למחלקה, ריכוז לתאגיד, חשבונית מס. כולל נתוני קילומטרי וצריכת דלק כללית וממוצעת.
- ניתן לקבל המידע במדיה מגנטית (דיסקטים).

למידע נוסף נא לפנות ליעקב גילברג במרי השיווק טל. 03-7531519, ישראכרט.

קחו חבר לדרך!

ישראכרט, יציב!

מאה שערים • מאה שערים • מאה שערים • מאה שערים

ירידות חריפות ומחזורים גדולים

מאת שמואל הרובלם

פריצות גדולים בקרנות הנאמנות

היצעים גדולים והיקף פדיונות בשיעור של כ־42 מיליון דולר היו אתמול בקרנות הנאמנות ועמם ירידות שערים ניכרות. הפדיונות בלטו אצל הגופים הקטנים מבין מנהלי הקרנות דוגמת: דיסקונט, איגוד, מזרחי והבינלאומי. בקרנות כליל המתכנן הפדיונות בסך כספי של כ־7 מיליון דולר ובפועלים עמד נפח הפדיונות על כ־13 מיליון דולר.

מימש – מוכרים בנקאיות 2.5%–

חלק מקרנות הנאמנות ניסו אתמול למשש מניות בנקאיות שבחסדר. ההצעים בבנקאיות נקלטו בחלקן ע"י בנק ישראל בירידות שנעו סביב 2.5%, פועלים ע"ש ירד ב־2.1% ובליל ירדה כ־3.5%.

שינויי שער במסחר – ירידות כבד העשיר

מניות אחדות ירדו אתמול ב־4.8% בנפח כספי ניכר. היצע גדול בפי.ב. נקלט בירידת שער טיטלים של 1.6%. מניות בלל אלקטרוניקה ב־2.8%, היצעים גדולים במניות ואופציות כלל מדר נקלטו בירידות מתונות ובמחזורי עיסקאות נאים. ירידות חריפות יחסית נרשמו במניות דובק כ־8.3% תוך נפח היצעים גדול כ־12000 ע.נ. ומחזור שנע סביב כ־5000 ע.נ., הסך הכספי במניות דובק אתמול היה הגדול ביותר בשנה האחרונה. במניות אפריקה גרשם היצע גדול וירידת השער נעה סביב כ־8% לערך. גם באפריקה היקף ירידת השערים היה חריג יחסית. היצע גדול יחסית במניות אי.פי ופטרוכימיים נקלט בעוצמה רבה ובנפח מחזורים גדול. המסחר במשתנים נפתח אתמול בירידות ממוצעות של כ־5.5% לערך תוך נכונות קליטה עמוקה ביותר. מניות דוקר המשיכו אתמול בריצתן כלפי מעלה ושערן נרשם קונים בלבד. היצע גדול במניות ים המלח נקנה בירידת שער של 4.9% תוך נפח עיסקאות גדול ומלא. במניות הקלילות היו תנודות שערים וחריפות כלפי מטה וחן נעו סביב כ־8% בממוצע. תנודות שערים וחריפות יחסית בלטו במניות מסוג: אינטרנמא, מאיר עזרא, התכוף, ויקית, פרכוונגר, אלקטרה, אמישר, קנשטיין ונוטפתה. נמה הפיסקאות אתמול במסחר היה גדול כמרגיל.

★ הכותב הוא יועץ השקעות.

שערי המניות

שם המניה	השער	המחזור	השינוי	השינוי/המחזור בנקודות בס'	ביקוש
דוקן מב ב	5870	3060	-600	-9.3	-12168
תלכל 1.0	980	350	-20	-2.0	-1077
תלכל 5.0	798				-1000
מר-זה 1.0					
מר-זה 5.0	— הנסקת מסחר —				
מטמר ביזה 1.0	51950 *	226	-2000	-3.9	-260
• ביצוע חלקי 95.00%					
מטמר ביזה 5.0	25000 תב	96.0	-2000	-7.4	-685
יצור ושת	1520 מז		-80	-5.0	-1613
יצור א מלמ	878	1742			+788
יצור אמ 2	601	3920	-31	-4.9	-6393
מן ושת	10 768		-40	-5.0	-6716
מן מלמ	* 472		-52	-9.9	-14830
• ביצוע חלקי 67.80%					
מגמרטס 1.0	14930 תב	51.0	-1000	-6.3	-347
עמים ב ושת	495	23673	-20	-3.9	-26666
שלמה אינל 1.0	* 2700	554	-390	-10.0	-714
• ביצוע חלקי 82.70%					
שמן מבוכ' א' מ'	5630	527			+225
עלית 1.0	19488	100	-1948	-4.9	-49.0

מקסטיל והלבשה

שם המניה	השער	המחזור	השינוי	השינוי/המחזור בנקודות בס'	ביקוש
ארגז ושת	662 תב	7700	-42	-6.0	-6520
אמים 1.0	1696	658	+31	+3.8	+405
אמנות בדוק 1 ושת	6750	7750	+20	+7.0	+8755
אמנת בדוק 5 מלמ	520	3774	-18	-3.4	-11967
אמנת בדוק אמנא	468	3831			+3031
ארגבן רג מ	1342	550	-342	-3.1	-580
הלוואה-גליל א 3.0	— הנסקת מסחר —				
מטריות מאחד 1	2790 תב	75.0	-310	-10.0	-130
מטריות מאחד 5	1170 תב	312	-130	-10.0	-758
ויסלון 1.0	1999 תב	457	+100	+5.3	+398
ויסלון 5.0	1555	454	+79	+4.7	+585
ודרינן 1.0	7722 תב	369	-838	-10.0	-761
ויקית ושת	2128 תב	3162	-236	-10.0	-4934
ויקית מלמ	1673 תב	3223	-125	-6.9	-4076
לחדיה 0.1	5599 תב	448	+240	+7.2	+590
לחדיה 0.4	2484	1271			-158
ליאת ושת	980	8158	-20	-2.0	-8260
מיג גליק 1.0	800	454	-40	-4.8	-287
מנקו 0.1	4815	826			-336
מקס 0.5	3500	550			+17.0
עיט 1.0	* 571	5265	-64	-10.1	-6205
• ביצוע חלקי 68.00%					
עיט 5.0	280 תב	14968	-30	-9.7	-12455
עמק 1.0	351 תב	15734	-18	-5.2	-19924
עמק אמ 1	222	14564			-4895
מלמה א ושת	5900 תב	2364	-400	-6.4	-4358
מלמה ב.ש.מ	3600 תב	7524	-200	-3.3	-7462
מלוינון א 0.5	10200	111			-2740
מרגוד 1.0	4877	164	-170	-4.8	-621
ביבוד מכירה	17000 תב	544	-1931	-10.5	-881
תעש רוגוזין 1.0	2580 תב	653	-150	-5.5	-1032
דולוב-גליל 1.0	— הנסקת מסחר —				

מתכת ומוצריה

שם המניה	השער	המחזור	השינוי	השינוי/המחזור בנקודות בס'	ביקוש
אקסגון 5.0	2752	265			+24.0
אלומיה 1.0	7440	91.8			-70.0
אלומיה 5.0	5920	164	+120	+2.1	+108
בכלים ש	64700	73.8	-1000	-1.5	-79.0
הנמרה 1.0	7975 תב	143	-328	-4.3	-278
הנמרה 5.0	5000 תב	357	-400	-7.4	-177
הנבוף אמ	5000 תב	104	-800	-7.4	-169
דיקה 1.0	4812	243	+1		+2.1
דיקה 5.0	2070 תב	600	-250	-10.0	-1161
קסמאת מלמ 1.0	4875 תב	6922	-260	-5.1	-11718
קסמאת מלמ 5.0	4727 תב	1363	-525	-10.0	-3477
מתכת מרזם 1.0	389	3023			-2727
כבלי צין 1.0	3200	742			-199
כבלי צין 5.0	1800 תב	4526	-190	-9.6	-7610
כבלי צין אמ 5	849	1464	-1	-1	-155
מזגן 1.0	1101	451			+17.0
מתכת קיבוצי 1 ושת	316 תב	14899	-46	-12.7	-25523
מתכת קיבוצי 5 ושת	197.0 תב	12960	-13.0	-6.2	-18938
נוזשתן 0.1	46250 תב	39.0	+2420	+5.5	+120
נוזשתן 5.0	17469	100			-63.0
סיר פלדה 1.0	22000	157			-196
קנב 1.0	1141 תב	2166	-120	-9.5	-4404
קנב 5.0	750 תב	1826	-40	-5.1	-4501
קילין 1.0	2574	1496	-40	-1.5	-1363
קילין 5.0	2350	372	-70	-2.9	-2538
קילין אמ	1330	3170	-32	-2.3	-9588
קילין אמת	121.0	73915	-1.0	-8	-24228
שלהבת 5.0	* 33900	674	-250	-2.1	-333
• ביצוע חלקי 95.60%					
תעשיות לבש 1.0	1180	585	-60	-4.8	-345
תעשיות לבש 5.0	888 תב	2309	-60	-6.4	-3069
אודיון 10.0	9800	785	-711	-6.8	-1012
אודיון 50.0	9675 תב		-824	-7.9	-409

חשמל, אלקטרוניקה ואופטיקה

שם המניה	השער	המחזור	השינוי	השינוי/המחזור בנקודות בס'	ביקוש
אלביס 5.0	536000	109	-29000	-5.1	-155
אלקו 0.1	13500	143	-1	-9	-103
אלקו 0.25 ש	6150 תב	672	-141	-11.8	-2001
אלקו 0.25 מ	3947 תב	175	-680	-9.2	-175
אלקטרה 1.0 ושת	2276 תב	3645	-270	-7.7	-5648
אלקטרה א 0.5 מלמ	1404 תב	12962	-136	-10.0	-38927
אלקטרה אמ 3	1310	7444			-4732
אלקטרה אמת 2	140.0	62986	-5.0	-4.1	-76188
אלדן 3.0	405000	83.0	-20000	-4.7	-90.0
אריזן 0.02 ושת	28450	137	-700	-2.4	-765
כלל תעש אלקטרו	5870	8138	-90	-2.8	-11269
סקסקורזיקס 1.0	1310	3493	-50	-3.2	-8083
סקסקורזיקס 5.0	1200	9913	-48	-3.9	-13287
מיקמונגר ושת	* 760	7645	-85	-10.1	-15523
• ביצוע חלקי 64.40%					
מיקמונגר מלמ	724 מז		-38	-5.0	-22636
ציקלון ושת	2749	260	+59	+1.9	+170
ציקלון מלמ	* 1489	1574	-15	-1.0	-3082
• ביצוע חלקי 91.00%					
קבשטין אילת 1.	9390	139	-300	-3.1	-184
קבשטין אילת 5.	7409 מז		-390		-2115
תאגר 1.0	5835 תב	1815	-160	-8.0	-6570
תאגר 5.0	855	15383	-4	-5	-9935
תאגר אמ 1	22840	20.8			+14.0
תוראה ושת	850	7519			-5871

מוצרי בניה

שם המניה	השער	המחזור	השינוי	השינוי/המחזור בנקודות בס'	ביקוש
אגם כלל לבנין ושת	205	55502			-39125
אגם בנין אמ א	750	8235	-18	-2.3	-12624
איטומבנין אמת א	127.5	95690	-4.5	-3.4	-141283
אלקל ושת	* 7327	129	+100	+1.4	+169
מחצבי שדמה 0.1	* 2835	530	-315	-10.0	-1261
• ביצוע חלקי 54.20%					
מחצבי שדמה 0.5	* 3365	3900	-152	-10.0	-9087
• ביצוע חלקי 86.30%					
קונסורציום 0.1	4435 מז		-296	-5.0	-1476
שטנקרשים 0.5	2457 תב	378	-220	-8.2	-497
קסל 1.0	— הנסקת מסחר —				
רלץ 1.0 ושת	5642	1162	-423	-7.0	-2311

מלונות ושרותי תיירות

שם המניה	השער	המחזור	השינוי	השינוי/המחזור בנקודות בס'	ביקוש
גלי אילת 1.0	6499 תב	7.3	-491	-5.8	-120
גלי אילת 5.0	4410 תב	50.0	-490	-10.0	-109
מלונות דן 1.0	2695	1162	-15	-7	-352
מלונות דן 5.0	1361 תב	250	-174	-10.0	-3577
חוף האלמוג 0.1	6479 תב	365	-550	-7.8	-1101
כרם ושת	2206	213	-50	-2.2	-12.7
מלונות ירדן 1.0	2691 תב	1261	-299	-10.0	-1962

מחשבים ושרותי מחשב

שם המניה	השער	המחזור	השינוי	השינוי/המחזור בנקודות בס'	ביקוש
אירמת ושת	1500 תב	2831	-100	-6.3	-7371
רשת מיכון 1.0	11879 תב	381	-1320	-10.0	-657
תיל.ל.ג 1.0	22580	492			-530
יעקא 1.0	7980 מז		-420	-5.0	-535
כלל מחשבים 1.0	14225	85.0	-500	-3.4	-62.0

ביטוח

שם המניה	השער	המחזור	השינוי	השינוי/המחזור בנקודות בס'	ביקוש
איגוד ביטוח ושת	246 תב	14343	-34	-5.4	-16893
אדיר 0.1	* 1331	225	-10	-1.0	-97.0
• ביצוע חלקי 83.40%					
אדיר 5.0	860	228	-20	-2.3	-3138
בטוח מסגה ושת	* 783	454	+33	+2.0	+131
• ביצוע חלקי 87.30%					
בטוח משנה ב"ש	314	14363	-10	-3.1	-21384
הדר ושת	425	7297	-13	-2.3	-10073
הדר ושת	289	6390	-13	-4.3	-10590
הדר אמ 2	272	5560	-4	-1.5	-4156
המניבים 0.1	800	9483	-3	-6	-13874
המניבים 0.5	705 תב	2320	-65	-8.4	-5123
המשכן-תראל 1.0	6780	116			-116
המשכן-תראל 5.0	4420	720	-200	-4.3	-1666
מגדור 1.0	2808 תב	445	-312	-10.0	-381
מגדור 3.0	1619	864	-80	-4.7	-423
סדר פיתוח 2	7080	1873	-320	-4.3	-1729
עמיקם ושת	3280 תב	3718	-70	-5.2	-1718
צור ש	592	3336	-18	-4.4	-13097
ציון ומקוה 1.0	11600				
ציון ומקוה 5.0	2970 תב	267	-330	-10.0	-439
המגה ושת	586	7928	-22	-5.4	-2024

מסחר ושרותים

מסחר

שם המניה	השער	המחזור	השינוי	השינוי/המחזור בנקודות בס'	ביקוש
אינטרנאמא 1.0	* 7970	600	-880	-10.0	-1679
• ביצוע חלקי 81.10%					
אינטרנאמא 5.0	5160				
מאיר עזרא 1.0	969 תב	8333	-80	-7.6	-18286
מאיר עזרא אמ 2	568 תב	10266	-100	-15.0	-11433
כלל סחר ושת	438	43336	-20	-4.4	-113156
כלל סחר אמ ד	368	47226	-2	-5	-58180
כלל סחר אמת 2	132.5	43580	-4.0	-2.6	-64684
קרסטל 1.0	1000	4896	-30	-2.9	-4031
רסק 0.1	32670	10.3			-12.0
רסק 0.5	14140	165	+140	+1.0	+180
שופרסל א 0.0	54230	477	-1288	-8.3	-553
שופרסל ב 0.0	11700	773	-1029	-8.1	-3163

שרותים

שם המניה	השער	המחזור	השינוי	השינוי/המחזור בנקודות בס'	ביקוש
תראל 1.0	2450	103	+48	+2.0	+97.0
תראל 5.0	2139 מז		-113	-5.0	-119
סמנות הסמקה 0.1	24600	119	-780	-3.1	-87.0
סמנות הסמקה 0.5	11354	1090	-6	-1	-2018
קיוור 0.1	1295 תב	11694	-201	-13.4	-14862
קיוור 1.0	554	49871	-9	-2.5	-80805

מזון וטבק

שם המניה	השער	המחזור	השינוי	השינוי/המחזור בנקודות בס'	ביקוש
אסאם 1.0	1427	1845	+50	+3.6	+2055
גולפרסטם ושת	3560	110	-10	-3	-96.0
גולפרסטם מש	2300	525	+10	+4	+302
גולפרסטם אמ 1	* 1600	150	-100	-5.9	-197
• ביצוע חלקי 76.10%					
דוקן מב ש	5870 תב	4740	-530	-8.3	-12152

בנקים מסחריים

מאיים בהסדר ההצמדה

שם המניה	השער	המחזור	השינוי	השינוי/המחזור בנקודות בס'	ביקוש
אוצר ה.ש	23780	8.0	+500	+2.2	+26.0
המסחרון 0.1	2150	5173			-5816
המסחרון א 0.5	1217	3215			-1579
המסחרון אמ 2	1750	2554	+23	+1.3	+2925
מלוי לא בהסדר	26900 תב	122	-2400	-8.2	-912
בנק מזרח אמרק 1.	— הנסקת מסחר —				
בנק מזרח אמרק 5.	— הנסקת מסחר —				
פ.י.ב. 0.5	7780	6213	-150	-3.6	-12180
הבינלאומי 5.0	6432	1658	-448	-6.5	-1616

כלולים בהסדר הצמדה

שם המניה	השער	המחזור	השינוי	השינוי/המחזור בנקודות בס'	ביקוש
אדיר רג 0.100	90370	6507	-1000	-1.1	-6646
אדיר ב 2 0.00	90260	502	-1000	-1.1	-302
אדיר בב א 2.0	559200	6.0	-2000	-4	-6.0
אלוף הזמן	67373	1004	-1400	-2.0	-1537
דיסקונט ב	115410	272	-1200	-1.0	-263
דיסקונט א	115150	5074	-3400	-2.9	-3216
דיסקונט שה ב	15135		-700	-5.1	-302
המזרחי ב	56810	7650	-750	-2.0	-8178
המזרחי ב	18000	50.0			+45.0
המזרחי שה 9	17055				
המערלים בבב	92000	1.2			+3.7
המערלים וש"ח ש	60760	8369	-1300	-2.1	-10548
המערלים וש"ח מ	60740	2594	-1300	-2.1	-2694
כלל א ושה	134350	155	-4000	-2.5	-311
כלל אמ 7	6957 תב	594	-273	-10.0	-491
כלל מסחר 100.0	58350	15665	-1400	-3.5	-35241
כלל שה 1.0	14730	153			-148
מיבון ושה 1.0	51471	10.0	-1000	-1.9	-10.0
מיבון ומחר 5.0	26650				-1.0

בנקים למשכנתאות

שם המניה	השער	המחזור	השינוי	השינוי/המחזור בנקודות בס'	ביקוש
ארנים 0.1	26950 תב	40.0	-2000	-6.9	-94.0
לאומי משכנתאות מ 8910	800	570	-80	-6.0	-969
לאומי משכנתאות מ 9060	125	650	-125	-4.7	-356
[illegible]	127	300		-5.7	-306
כרטל שה 1	3864	500	+5	+1	+1130
נבין 2 5.0	13050 תב	7	-1450	-10.8	-767
פת משכ ש	3450	3678	-240	-6.5	-6896
משכן ב ש	3345	925	+15	+5	+1595
עמנואל 0.1	19000 תב	99.0	-1050	-5.2	-153
שפחת מבנה ש	23100	99.0	+400	+1.8	+92.0
שפחת רמ ש	21500	119	-999	-4.4	-552
שפחת שה 1	9650 תב	210	-350	-5.1	-161
שפחת שה 2	4919 תב	701	+410	+9.1	+6826
עיסוי 1.0	2100	21	+35	+1.0	+29.0
עיסוי 5.0	1090	13	-1868	-1.2	-1313
מידע 1.0	7910	340	-80	-1.0	-20.0

מוסדות מימון ענפיים

שם המניה	השער	המחזור	השינוי	השינוי/המחזור בנקודות בס'	ביקוש
ש"כון א ושה	731 תב	10540	+43	+6.4	+14471
הוולאות מבנה א	— לא נסחר —				
הוולאות מבנה ג	— לא נסחר —				
לאומי תעשיה א ש	14500	413	-500	-3.3	-602
פעמ תעשיה מבנה	— לא נסחר —				
פת תעש בב ג	— לא נסחר —				
פת תעש בב בב	— לא נסחר —				
פת תעש בב גב1	— לא נסחר —				
פת תעש בב ד	— לא נסחר —				
פת תעש בב דד	— לא נסחר —				
מרכז קבלנים 3.0	3290 תב	5419	-107	-7.7	-16465
חיידות בב	— לא נסחר —				
כלל ליסינג 0.1א	23500	37.0			+15.0
כלל ליסינג 0.52	18000	89.0			+38.0
כלל ליסינג אג"ח	17718	57.0			-57.0

ביטוח

שם המניה	השער	המחזור	השינוי	השינוי/המחזור בנקודות בס'	ביקוש
איגוד ביטוח ושת	246 תב	14343	-34	-5.4	-16893
אדיר 0.1	* 1331	225	-10	-1.0	-97.0
• ביצוע חלקי 83.40%					
אדיר 5.0	860	228	-20	-2.3	-3138
בטוח מסגה ושה	* 783	454	+33	+2.0	+131
• ביצוע חלקי 87.30%					
בטוח משנה ב"ש	314	14363	-10	-3.1	-21384
הדר ושת	425	7297	-13	-2.3	-10073
הדר ושת	289	6390	-13	-4.3	-10590
הדר אמ 2	272	5560	-4	-1.5	-4156
המניבים 0.1	800	9483	-3	-6	-13874
המניבים 0.5	705 תב	2320	-65	-8.4	-5123
המשכן-תראל 1.0	6780	116			-116
המשכן-תראל 5.0	4420	720	-200	-4.3	-1666
מגדור 1.0	2808 תב	445	-312	-10.0	-381
מגדור 3.0	1619	864	-80	-4.7	-423
סדר פיתוח 2	7080	1873	-320	-4.3	-1729
עמיקם ושת	3280 תב	3718	-70	-5.2	-1718
צור ש	592	3336	-18	-4.4	-13097
ציון ומקוה 1.0	11600				
ציון ומקוה 5.0	2970 תב	267	-330	-10.0	-439
המגה ושה	586	7928	-22	-5.4	-2024

מסחר ושרותים

מסחר

שם המניה	השער	המחזור	השינוי	השינוי/המחזור בנקודות בס'	ביקוש
אינטרנאמא 1.0	* 7970	600	-880	-10.0	-1679
• ביצוע חלקי 81.10%					
אינטרנאמא 5.0	5160				
מאיר עזרא 1.0	969 תב	8333	-80	-7.6	-18286
מאיר עזרא אמ 2	568 תב	10266	-100	-15.0	-11433
כלל סחר ושה	438	43336	-20	-4.4	-113156
כלל סחר אמ ד	368	47226	-2	-5	-58180
כלל סחר אמת 2	132.5	43580	-4.0	-2.6	-64684
קרסטל 1.0	1000	4896	-30	-2.9	-4031
רסק 0.1	32670	10.3			-12.0
רסק 0.5	14140	165	+140	+1.0	+180
שופרסל א 0.0	54230	477	-1288	-8.3	-553
שופרסל ב 0.0	11700	773	-1029	-8.1	-3163

שרותים

שם המניה	השער	המחזור	השינוי	השינוי/המחזור בנקודות בס'	ביקוש
תראל 1.0	2450	103	+48	+2.0	+97.0
תראל 5.0	2139 מז		-113	-5.0	-119
סמנות הסמקה 0.1	24600	119	-780	-3.1	-87.0
סמנות הסמקה 0.5	11354	1090	-6	-1	-2018
קיוור 0.1	1295 תב	11694	-201	-13.4	-14862
קיוור 1.0	554	49871	-9	-2.5	-80805

מזון וטבק

שם המניה	השער	המחזור	השינוי	השינוי/המחזור בנקודות בס'	ביקוש
אסאם 1.0	1427	1845	+50	+3.6	+2055
גולפרסטם ושה	3560	110	-10	-3	-96.0
גולפרסטם מש	2300	525	+10	+4	+302
גולפרסטם אמ 1	* 1600	150	-100	-5.9	-197
• ביצוע חלקי 76.10%					
דוקן מב ש	5870 תב	4740	-530	-8.3	-12152

מסחר ושרותים

מסחר

שם המניה	השער	המחזור	השינוי	השינוי/המחזור בנקודות בס'	ביקוש
אינטרנאמא 1.0	* 7970	600	-880	-10.0	-1679
• ביצוע חלקי 81.10%					
אינטרנאמא 5.0	5160				
מאיר עזרא 1.0	969 תב	8333	-80	-7.6	-18286
מאיר עזרא אמ 2	568 תב	10266	-100	-15.0	-11433
כלל סחר ושה	438	43336	-20	-4.4	-113156
כלל סחר אמ ד	368	47226	-2	-5	-58180
כלל סחר אמת 2	132.5	43580	-4.0	-2.6	-64684
קרסטל 1.0	1000	4896	-30	-2.9	-4031
רסק 0.1	32670	10.3			-12.0
רסק 0.5	14140	165	+140	+1.0	+180
שופרסל א 0.0	54230	477	-1288	-8.3	-553
שופרסל ב 0.0	11700	773	-1029	-8.1	-3163

שרותים

שם המניה	השער	המחזור	השינוי	השינוי/המחזור בנקודות בס'	ביקוש
תראל 1.0	2450	103	+48	+2.0	+97.0
תראל 5.0	2139 מז		-113	-5.0	-119
סמנות הסמקה 0.1	24600	119	-780	-3.1	-87.0
סמנות הסמקה 0.5	11354	1090	-6	-1	-2018
קיוור 0.1	1295 תב	11694	-201	-13.4	-14862
קיוור 1.0	554	49871	-9	-2.5	-80805

מזון וטבק

שם המניה	השער	המחזור	השינוי	השינוי/המחזור בנקודות בס'	ביקוש
אסאם 1.0	1427	1845	+50	+3.6	+2055
גולפרסטם ושה	3560	110	-10	-3	-96.0
גולפרסטם מש	2300	525	+10	+4	+302
גולפרסטם אמ 1	* 1600	150	-100	-5.9	-197
• ביצוע חלקי 76.10%					
דוקן מב ש	5870 תב	4740	-530	-8.3	-12152

מאה שערים • מאה שערים • מאה שערים • מאה שערים

בימה, גוף ופלסטיק

שם המניה	השער	המחזור	השינוי	השינוי/המחזור בנקודות בס'	ביקוש
אליאנס ב 200.0	3889 תב	2010	+349	+10.0	+1345
כל תעשיות מב	27000	260	-900	-3.2	-97.0
כל תעשיות 5.0	21601	212	-800	-3.6	-523
דקסה 1.0	3260	10.0			-92.0
דשבים 0.1	* 4880	210	-200	-4.0	-242
• ביצוע חלקי 94.60%					
דשבים 0.5	1816	5134	-160	-9.0	-8238
דיפה כימיקל 10.0	996	13989			-7572
כל תעשיות 1.0	3060	429			-299
יקו הקלה ושה	2720	29620	-140	-4.9	-39674
מטרוכימיים 10.0	747	40549			-14852
נקסיטה 1.0	8890	235	+90	+1.0	+45.0
פקסיטה 5.0	6230 תב	980	-400	-6.0	-941
נקה ושה	7944 תב	80.0	-500	-5.9	-787
סנו 1.0	23600	417	+50	+2	+34.0
סנו 5.0	20400	289	+330	+1.6	+184
פריקלאס ושה	36572	640			-26491
פריקלאס אמ 1	243	22454	+9	+5.9	+24974
קרם כימיקל 1.0	7120 מז	375		-5.0	-617
תבל 1.0	* 3969	72.0	+39	+1.0	+9.0
• ביצוע חלקי 94.90%					
תבל 5.0	2900 תב	166	-315	-9.7	-407
תיא 5.0	14247	529	-1583	-10.0	-556
מתוצרת 10.0	38400	299			-102
תנ"ל 5.0	10620 תב	25.0	-1180	-10.0	-100
אמן 5.0	19856	89.0	-667	-3.5	-93.0
סכע 0.01 ש"ח	12540	1358	-929	-7.0	-1795

מיר ומוצרי ניר ודפוס

שם המניה	השער	המחזור	השינוי	השינוי/המחזור בנקודות בס'	ביקוש
מבר ושה	245	35721			-13451
דפוס 0.1	* 8950	39.0	-250	-2.7	-80.0
• ביצוע חלקי 71.20%					
דפוס 5.0	6300	41.0			+41.0
תנ"ל 1.0	— הנסקת מסחר —				
יאה ושה	5700	133	-150	-2.6	-303
לבידי אשקלון 1.	654	3918			+1984
מלם ב 5.0	47000	25.0	+650	+3.4	+25.0
מעלי ניר 10.0	435000	294	-20000	-4.4	-459
סקפרזיה 1.0	3457	8450	-89	-2.5	-311
רים 0.1	2650	358	+28	+1.1	+363
רים 0.4	1849	2475	-100	-5.1	-2687
תעל ב 0.2	20785	238			-136

תעשיות שונות

שם המניה	השער	המחזור	השינוי	השינוי/המחזור בנקודות בס'	ביקוש
אגרן 1.0	* 12457	148	-1584	-10.0	-984
• ביצוע חלקי 58.60%					
אגרן 5.0	7180 תב	554	-800	-10.0	-1282
תמיסה ויר ושה	3608 תב	400	-400	-10.0	-859
הנ.מ.קל ושה	2340	657			+5.0
הנ.מ.קל מש	2060	433			-455

הסקעות תעשייה

שם המניה	השער	המחזור	השינוי	השינוי/המחזור בנקודות בס'	ביקוש
כור מב 1.0	— הנסקת מסחר —				
כלל תעשיות 1 ושה	515905	255			-647973
מאיר מכולוביץ	500	3000	-10	-2.0	-3277
מרכזית ב 0.1	12434	104	-654	-5.0	-143

חברות להחזקה

השקעה ואחזקות

שם המניה	השער	המחזור	השינוי	השינוי/המחזור בנקודות בס'	ביקוש
אנרגיה ש	8900	531	-200	-2.2	-329
אידיב פתוח 2.0	9500 תב	7652	-800	-7.8	-13540
איקסלנט ושה	97.8	45869	

בעריכת מוריה אבימלך

בנקים וכספים/מאיר תדמור

הפועלים – הערכות עיסקית בסניפים

מבנה חדש במינהלות האזוריות

במסגרת הדיירכות העסקית החדשה של בנק הפועלים יקומו שעות פתיחה גמישות ויורחבו המבניות - מנהלי המניפים ותופעל פונקציה חדשה שתעסוק בייחום עסקים חדשים ובהרחבת הקיימים.

הבנק מנהיג מיפול כולל בלקוח העסקי, כך שלקוח תהיה כתובת מרכזית אחת שתטפל בכל עניינו בבנק.

שמונה המינהלות האזוריות של הבנק יופעלו במסגרת מבנה ארגוני חדש שיאפשר גמישות רבה יותר. והתאמה טובה לתבאים המיוחדים של האזור. תופעל מערכת מידע חדשנית של תכנון למי יעדים, תוכניות שיווק וקידום עסקים.

חדש בתחום החיסכון – אופציה להפקדה בתוכנית חיסכון. הבנק מתחייב, לאפשר ללקוחותיו הפקדה בתוכנית חיסכון דולרית בשער הדולר של 6.5.87 עד נובמבר השנה.

תמורת פרמיה של 2% משווי החיסכון יוכל לקוח של הבנק לרכוש אופציה לתוכנית חיסכון למשך 5 שנים. ותוכנית נוספת הנבה מלאה לתקופה של 5 חודשים מפני פיחות בשער השקל לשומת הדולר.

סופר "דבר" מעיר כי התוכנית החדשה מיועדת בעיקר למחזיקי פת"ם (כ-2 מיליארד דולר במערכת כולה) ולפורי המניות הבנקאיות בהסדר.

גם "ריזה" תנפיק כרטיסי דלק

"ריזה" חולה בהנפקת כרטיסי דלק מיוחדים המיועדים לעופים ולחברות בעלי צי רכב, בעקבות הסכם עם חברות "דלק" ו"סונול". במסגרת הסדר זה יוכל לו הנופים המצטרפים ליהנות מהסדרי אשראי מיוחדים.

הסדרי אשראי דומים מופעלי זה כמה חודשים ע"י ישראכרט.

משקיעים צרפתיים יבחנו השקעה ברכבת לאילת

מאת אמנון אמיר

חברות צרפתיות יבחנו השר תתפות בפרויקט סלילת הרכבת לאילת. אמש הגיעה לישראל משלחת של לשכת המסחר של פאריז וחברה יקיימו בימים הקר רבים סדרה של פגישות עבודה עם שר התעשיה אריאל שרון ועם תעשיינים ישראלים.

במשלחת 20 מנהלים של חב' דות צרפתיות בגוף רנו, ראסו וחברות אחרות בתחומי המכוני ות, הכימיה ומחקר ופיתוח. לש כת המסחר של פאריז היא הגיע לה בעולם ומאגרת למעלה מ-50 אלף חברות בתחומי המס תר והתעשיה.

בנק לאומי – הגנה מפיחות עד נובמבר

בנק לאומי יצא במוצר בנאמר

דחייה בדיון בתכנית למיזוג סולל־בונה ושיכון עובדים

מאת דני גוב

התכנית המיועדת להביא למימוש הרעיון של מיזוג חברת סולל בונה עם חברת שיכון עובדים לא תוגש בקרוב. מסתבר כי התכנית האופרטיבית תוגש רק בעוד כמה שבועות. את התכנית מכין מנכ"ל סולל בונה ומי שישמש במנכ"ל החברה המשותפת, אחר שילה.

לפני כחודש כינסו ראשי חברת העובדים מסיבת עיתונאים ובה הודיעו כי הוחלט על מיזוג בין שתי החברות עם המייצגיות מסויימות. מאז טרם בוצעו צעדים מעשיים בלשהם.

לפי התכנית ואחר התנאים למימושה הוא פיטורי כ-1500 עובדים מסולל בונה. אך לצורך ביצוע צעד זה טרם נמצא מימון. הזיקף הכספי "הדרוש לביצוע הפיטורים נאמד בכ-25 מיליון דולר. לשני הבנקים להם חיבת סולל בונה סכומי עתק, בנק הפועלים ובנק לאומי, טרם הובהר כיצד ניתן יהיה להגדיל את מסגרת האשראי שתועמד לרשות סולל בונה כדי שזו תמשיך את תכניות החתיעלות שלה.

רשת לרום במו"מ להפעלת מלון חדש בים המלח

מאת דני גוב

רשת מלונות לרום נמצאת בשלבי סיומו של מו"מ להפעלת מלון חדש באיזור ים המלח, השבוע אמור המו"מ להסתיים. במקביל מנהלת הרשת מו"מ להפעלת מלון נוסף באילת.

אליעזר ריבלין, יו"ר הרשת אמר בסוף השבוע ל"דבר" כי החברה, שהיא חברה בת של אל-על מתכוונת להכניס למו"מ על הפעלת מלונות באתרי תיירות שונים בארץ. נודע כי כדי לשפר את הנעת התיירים למלון באזור ים המלח נבדקת אפשרות להסיע תיירים לנמל תעופה סמוך באזור, בכל הנראה עדרת שליד ירושלים.

במצאי השכרת האחזקה תגבה הרשת את המלון החדש שלה "לרום קלאב הוטל", לאחר שהושג הסדר בין בונים הבנסים לבין קבוצת משקיעים והחברה המפעילה לרום. הבעלים החדשים של לרום טבריה היא חברת "שוריק ישראל", בבעלות ניסן הנשורי. במסגרת ההפעלה מחדש הוצע לבעלי יחידות הנופש במקום לשלם סך של 500 דולר ולשמור על זכויותיהם במלון הרחלה, לאחר נפילת האדום מהסוב. בעל־המלון הקודמים, בנכ"ל המלון, יחזי הלפר, אמר ל"דבר" כי בתוך 9,500 בעלי זכויות הצפרפו כבר 7,500 להסדר חדש.

המלון "יבא" אתמול 8 יחידות לבנותיות (בתנאי שלכל אחת יש אם המשרת בחדר"ל) כדי לתגבר את כוח האדם במקום. לדברי מנהלי המלון למרות שבטבריה יש כ-700 מבטלים, מדדים מבקשים להשתלב בעבודת שירותים במלתאות ולכן יש צורך ב"יבא" עובדים מדרום לבנון.

חברת הפחם: מחירי הפחם לא יעלו בשנים הקרובות

מאת דני גוב

מחירי הפחם לא יעלו בצורה משמעותית בשנים הקרובות כך מעריכים בחברת הפחם הלאומית. מנכ"ל חברת הפחם הלאומית, רם רון, אומר כי מחירי הפחם ירדו משמעותית בשיעור של 40%-50%. ממחירי הסיא שלם בשנת 1982.

לדבריו בהסתמך על הערכות מומחים לא צפויה עלייה משמעותית במחירי הפחם בשנים הקרובות עקב העובדה שקולומביה וסין החלו מייצאות כמויות של פחם, דבר המביא להוצרות של עודפי פחם.

לדברי רון ירדות מחירי הפחם מאז 1982 בדולרים היא בדלקמן: אוסטרליה: 1982 - 52.34, 1984 - 38.40, 1987 - 36.28. ארה"ב: 1982 - 32.34, 1984 - 42.44, 1987 - 22.24. ארה"ב: 1982 - 55.56, 1984 - 44.46, 1987 - 36.38.

רווח והפסד / מנחם רהב

הרפורמה ה„מקוצצת" יוצאת לדרך

הרפורמה ה„מקוצצת" שנכנסה לתוקפה ב-1 באפריל קבעה מדרגות מס חדשות שיחולו החל ממועד זה.

מדרגות המס החדשות מפורטות להלן:-

	הכנסה מצטברת	שיעור המס השולי (%)	המס לכל שלב	המס המצטבר
על כל שקל מ-937 השקלים הראשונים		20	187	187
על 607 השקלים הבאים	1,544	30	182	369
על 656 השקלים הבאים	2,200	35	230	599
על 1214 השקלים הבאים	3,414	45	546	1,145
על 3986 השקלים הבאים	7,400	48	1,913	3,058
על כל שקל נוסף		52.8		+3,058
				52.8 אגו' לכל שקל נוסף

על מנת למנוע אפשרות של ניצול לרעה או חישוב בלתי נכון של חלוקת נטל המס בין התקופה שלפני 1.4.87 ו-1 שלאחריה, נקבעו הוראות מיוחדות בדבר יישום ההכנסה לתקופת שער 1 באפריל ו-1 שלאחר מכן.

שכירים, מקבלי משכורת שקיבלו הכנסות שכר „חריגות" אחרי חודש אפריל ישלמו על רבע מהכנסות הללו מס על פי השיעורים שמלפני הרפורמה. רק שלושה רבעים מהכנסות „יהגר" משיעורי המס המופחתים.

משכורות „נוספות" כמו משכורת 13 או 14, מענקים או תשלומים חריגים כלשהם שישולמו עד סוף שנת 1987 יחוייבו, איפוא, במס בשיעורים הגבוהים על רבע משיעורם.

מי שמגישים דו"חות למס הכנסה בין אם הם שכירים ובין אם הם עצמאיים, יצטרכו לחשב את המס על הכנסתם כאילו זו חולקה על פני השנה באופן שרבע ממנה תופקה לפני 1 באפריל ולפיכך תחויב במס בשיעורים שמלפני השינוי.

מס היסף בשיעור 10 אחוזים שיוגבה ממי שמשתכרים מעל 7,400 ש"ח יהיה בתוקף רק במשך תקופה של 9 חודשים שתסתיים ב-31 בדצמבר, 1987.

ב-1 באפריל עודכנו גם נקודות הזכוי וההנחות הסוציאליות והותאמו לעליית המדד בשיעור של 6% לעומת הרבעון הקודם.

להלן פירוט חלק מהסכומים החדשים:

	שקלים חדשים (לחודש)
ערך נקודת זכוי לחודש	42
זכוי משכר משמרת שניה או שלישית – 15% עד	165
סכום המשכורת הפטורה ממס אצל נכה 100%	9,200
ההכנסה המזכה בגבוי או בזכוי בשל חסכון	2,200
מענק עקב פרישה (פיצויי פיטורין) פטור ממס (לכל שנת עבודה)	2,210
מענק במקרה של מות העובד	4,420
מתנות שקיבל עובד ממעבידו	5
ארוחות פטורות ממס (במקומות המאושרים)	44
הנחה מריבית על הלוואות והנחות מסריימות אחרות	22
הפרשות לפיצויים ולקיצבה של בעלי שליטה	2,180
משכורת מירבית לצורך הפרשה לקרן השתלמות	3,210

דקו מברור חיל ימכור השנה בכ־12 מיליון דולר

מאת דני גוב

מפעל דקו לייצור דקות מיובשים לתעשיית המזון מקיבוץ בדוד חיל, מעריך כי מחזור המכירות השנה יסתכם בכ-12 מיליון דולר.

דקו מנהלת החל מתחילת השנה על ידי קצנדן מור באמצעות חטיבת השיווק.

המפעל מעבד מדי שנה כמות של כ-30,000 טונות דקו מרי הקפצים ל-5000 טונות שליד מקבוץ בתולדה. הדקדה. כ-75% מתוצרת המפעל מיועדים ליצוא בעיקר לארה"ב, קנדה, אירופה והמזרח הרחוק.

„עיט" יגדיל מכירות בארה"ב ל־30 מיליון ד'

מאת דני גוב

חברת הבת האמריקאית של עיט – גרינברייך – תגדיל את מחזור מכירותיה השנה ל-30 מיליון דולר לעומת 26 מיליון דולר, כך עולה ממצאי ההזמנות שבידי החברה.

גרינברייך מייצרת סקסטיל צבאי במקביל לעיט והיא מספקת בעיקר לצבא ארה"ב. עיט, שרכשה את גרינברייך ב-1984 תשתמש בחברת האמריקאית כדרוע שיווקית לכניסה מוצרים המיוצרים בארץ ללקוחות שונים בעולם, תוך ניצול הסכם הסחר החופשי בין ישראל לארה"ב.

אינטרפרם – מהפסד לרווח הגדילה מכירות ב־80%

מאת סופרו הכלכלי של „דבר"

חברת „אינטרפרם מעבדות" עברה מהפסד לרווח לאחר שהגדילה אשתקד את מחזור המכירות ב-80% מ-3.6 ל-6.5 מיליון דולר. רווחיה התחבמו ב-661 אלף דולר, לעומת הפסד של 231 אלף דולר ב-1985.

החברה הנמחרת מעבר לדלפן בבורסת נד"דוק, מעריכה ותוזה קשיים בהתארגנות התעשייתית בייצור אינטרפרון בטא מבני בריבעונים הקרובים, עם כן, ייצור חדש, זה, מצביע על גידול במכירות.

החברה מתכוונת לשלש את ייצור האינטרפרון.

אינטרפרם, שייסדה לקבוצת „אולסרטס", שמחזור מכירותיה אשתקד היה 237 מיליון דולר.

„עיט" יגדיל מכירות בארה"ב ל־30 מיליון ד'

מאת דני גוב

חברת הבת האמריקאית של עיט – גרינברייך – תגדיל את מחזור מכירותיה השנה ל-30 מיליון דולר לעומת 26 מיליון דולר, כך עולה ממצאי ההזמנות שבידי החברה.

גרינברייך מייצרת סקסטיל צבאי במקביל לעיט והיא מספקת בעיקר לצבא ארה"ב. עיט, שרכשה את גרינברייך ב-1984 תשתמש בחברת האמריקאית כדרוע שיווקית לכניסה מוצרים המיוצרים בארץ ללקוחות שונים בעולם, תוך ניצול הסכם הסחר החופשי בין ישראל לארה"ב.

מפעל טקסטיל חדש יוקם באופקים

מאת דני גוב

מפעל חדש למפסטיל יוקם בקרוב בעירה הדרומית אופקים. במקביל יוקם מפעל לעבודות חשמל בעירה הצפונית שלומי ומפעל לפלסטיק בארץ שבשומרון.

אישורים להקמת מפעלים אלה ניתנו לפני מספר ימים על ידי מרכז ההשקעות שבמשרד המסחר והתעשייה. מינהלת מרכז ההשקעות אישרה בימים אלה הקמה והרחבה 18 מפעלי תעשייה בהשקעה כוללת של כ-30 מיליון שקל.

ממשרד המסחר והתעשייה נמסר כי ההשקעות החדשות במפעלי תעשייה יביאו לתוספת יצוא של 21.4 מיליון דולר וליצירת 318 משרות עבודה חדשות. תתתת

מרכז ענק לשירותי רכב יוקם בכרמיאל ביזמה פרטית

מאת דני גוב

מרכז גדול לשירותי רכב מכל הסוגים יוקם בקרוב בעירה כרמיאל. המרכז אמור לשרת את בעלי הרכב מהאזור כולו. המרכז יתרוע על שטח של 6000 מ"ר.

את המרכז מקים יחד פרטי ביחד עם החברה הכלכלית לכרמיאל. היזם ישקיע 95% ואילו החברה הכלכלית תשקיע 5%.

עם זאת החברה התיזמה בדיה את ניהול הפרויקט לאחר הקמתו.

יריידה במחזור של 100 החברות המובילות בישראל

מאת מאיר תדמור

המחזור של 100 החברות המובילות בישראל, על פי סקר דאן אנד ברדסטריט, ירד במונחי שקל ב-10%. סך כל המחזור של 100 החברות המובילות הסתכם ב-9.2 מיליארד דולר, המחזה גידול של 10% במונחים דולריים, אך ירידה של 10% במונחי שקל (עליית המדד ב-1968 היתה 19.7%. הייצוא של 100 חברות אלה גדל ב-9% והיה 3.3 מיליארד דולר.

איזור ייצור לייצוא יוקם בשדרות

המפעלים יקבלו מעמד של מפעל מאושר וייהנו משימוש חופשי במס"ח

אזור ייצור ליצוא וחופשי יוקם במארג התעשייתי של שדרות. האזור יוגדר לצורך כך באזור יצוא חופשי לפי הרשות המכס. באזור יוקם בשול מחולל של מיסים עקיפים והנוסף ברשתות יבוא ויצוא למפעלי המארג שייצרו באזור. כן יוחר שימוש חופשי במס"ח בשטח המפעלים שבתוכו.

הרשות החדשה תעניק ויכיון להקמה, ניהול ותחזוקה להברת פיתוח אשר תפעיל את האיזור. החברה תהיה זכאית להסבות ותמריצים כמקובל במשק. חברת הפיתוח תשווק את האזור למשקיעים ויזמים בהתאם לממרים שיקבעו ע"י הרשות.

חברה מרמת־גן מייצאת לבד לצבא האמריקאי

מאת דני גוב

חברת בצלאל ירושלמי מרמת גן תספק לצבא ארצות הברית 100 אלף אטמי לבד לוכלי מבצעות עשן. הזמנה לסוגרי החברה התקבלה מחברת אולבן האמריקאית.

החברה הרמת־גנית היא הספק היחיד של מוצרי האטמי לבד לתעשייה הבטחית הישראלית.

עיקר יצור הלבד כיום מיועד לצרכי התעשיות הבטחתיות ולתעשיית הרהיטים. כמויות נוספות נרכשות על ידי חברות עיצוב וכן כחומרים למלאכת יד במסגרת הפרטי.

מפעל פולג מקיבוץ גבים יחליף יבוא יריעות הפלסטיק לחיתולים

מאת דני גוב

מפעל קיבוצי הקים באחרונה פס יצור המאפשר לו להחליף את כל יבוא יריעות הפלסטיק המיועדות לתעשיית החיתולים. המפעל, פולג מקיבוץ גבים, הוקם בהשקעה של 3 מיליון דולר.

ייצור המפעל תתמקד בשני תחומים עיקריים ייצור יריעות מוסבעות לשימושים היגייניים כמו חיתולים וד' פעמים לילדים ומבוגרים, סדיניות לבתי חולים וכן ייצור יריעות חלקות במספר שכבות לאריזות.

שערי מטבע חוץ ביום 10.5.87

המטבע	בנקאטים: לאומי קניה	לאומי מכירה	הפועלים קניה	הפועלים מכירה	דיסקונט קניה	דיסקונט מכירה	העברות והמתאות: לאומי קניה	לאומי מכירה	הפועלים קניה	הפועלים מכירה	דיסקונט קניה	דיסקונט מכירה	שער יציג
1 דולר ארה"ב	1.54	1.61	1.54	1.61	1.54	1.61	1.5747	1.5943	1.5747	1.5943	1.5752	1.5950	1.5845
1 מארק גרמני	0.87	0.90	0.87	0.91	0.87	0.91	0.8847	0.8957	0.8837	0.8947	0.8854	0.8963	0.8908
1 לירה	2.58	2.70	2.60	2.72	2.60	2.72	2.6465	2.6792	2.6455	2.6785	2.6470	2.6803	2.6647
1 פרנק צרפתי	0.25	0.27	0.25	0.27	0.26	0.27	0.2645	0.2678	0.2643	0.2676	0.2646	0.2680	0.2664
100 יינים יפאניים	1.11	1.16	1.11	1.17	1.11	1.17	1.1557	1.1478	1.1524	1.1465	1.1336	1.1478	1.1387
1 גולדן הולנדי	0.77	0.80	0.77	0.81	0.77	0.81	0.7850	0.7948	0.7856	0.7934	0.7848	0.7947	0.7900
1 פרנק שוויצרי	1.05	1.10	1.06	1.11	1.05	1.11	1.0760	1.0894	1.0749	1.0883	1.0774	1.0909	1.0842
1 כתר שוודי	0.25	0.26	0.25	0.26	0.24	0.26	0.2538	0.2561	0.2524	0.2555	0.2529	0.2561	0.2544
1 כתר נורבגי	0.23	0.24	0.23	0.24	0.23	0.24	0.2367	0.2397	0.2362	0.2391	0.2364	0.2395	0.2381
1 כתר דני	0.23	0.24	0.23	0.24	0.23	0.24	0.2354	0.2383	0.2351	0.2380	0.2352	0.2382	0.2368
1 מארק פיני	0.36	0.37	0.35	0.37	0.35	0.37	0.3632	0.3677	0.3627	0.3672	0.3634	0.3679	0.3656
1 דולר קנדי	1.15	1.20	1.16	1.21	1.15	1.21	1.1782	1.1929	1.1786	1.1934	1.1781	1.1929	1.1860
1 דולר אוסטרלי	1.04	1.14	1.08	1.16	1.09	1.17	1.1220	1.1359	1.1220	1.1360	1.1218	1.1359	1.1301
1 ראנד דא"ר	0.51	0.61	0.53	0.60	0.50	0.69	0.7850	0.7948	0.7858	0.7956	0.7836	0.7955	0.7896
10 פרנקים בלגיים	0.41	0.43	0.41	0.44	0.41	0.44	0.4235	0.4286	0.4257	0.4510	0.4265	0.4319	0.4294
10 שילינגים אוסטריים	1.23	1.29	1.24	1.30	1.23	1.30	1.2583	1.2739	1.2588	1.2745	1.2601	1.2759	1.2658
1000 לירות איטלקיות	—	—	—	—	—	—	1.8385	1.8613	1.8360	1.8589	—	—	1.2526
1 אל"ל (ECU)	1.19	1.26	1.20	1.28	1.19	1.27	1.2245	1.2397	1.2238	1.2390	1.2229	1.2383	1.8499
1 דיר ידני	4.53	4.81	4.46	4.75	4.35	4.65	—	—	—	—	—	—	4.6901
10 לירות לבנוניות	—	—	0.12	0.13	0.12	0.16	—	—	—	—	—	—	0.1293
1 ליירה סורית	0.72	0.76	0.70	0.75	0.69	0.76	—	—	—	—	—	—	0.8002

מומחים פיננסיים מעריכים:

הבנקים קרובים לסף הריווחיות בתשואה לחוסך

מאת דן שלם

הממונה על שוק ההון, יהודה רדורי, יאפשר החל ממאי לבנקים להגדיל את מרכיב המחיר לחם ההשקעות וחפשיות מתוך כספי הצבירה החדשה בתכניות החסכון. הכוונה לאפשר לבנקים להשקיע 15% מכספי הצבירה בתכניות חסכון דולריות בהשקעות חפשיות שונות שיקיפון אשראי לתעשיה ולצבור ואילו בתכניות חסכון מסוג תשואה הצמודות למדד יאפשרו לבנקים להשקיע 35% מהצבירה עם אפשרות להסקעה רטרואקטיבית, בה שמדב מדובר על 40% מכספי צבירה.

באוצר מעריכים כי הבנקים יגייסו כ-400 מיליון ש"ח במסגרת ז' ו"ל. כך יוחבר מקורות אשראי לטווח בינוני. הערכות בי שעתי ריבית עשויים לרדת בשל הריבוי הרב של כספים. בתוך כך העלו הבנקים את הריבית על תכניות החסכון לכ-5% בבנק הבינלאומי נותנים למעשה תשואה של כ-6%.

(עקב מעבר מרב) מומחים פיננסיים מעריכים כי מי הרווחיות לבנקים במתן תשואה לחוסך היא כ-6% עד 6.5%.

הצפיה למדדים נמוכים העלתה ריבית צמודה

מאת דן שלם

הצפיות למדדים נמוכים מהרשים הביאו לעליות בריבית על כסף צמוד. הבנקים משלמים כיום על פקדונות צמודים גדולים 7.25 – 7.5 אחוז לתקופה של עד חצי שנה, לאחר לעומת כ-6.75 – 6.5 אחוז לפני כחודש. הלוים משלמים על הלוואות צמודות חופשיות 11.12 אחוז. הריבית על הלוואות צמודות במסגרת תכניות חסכון הועלתה ל-6%.

הערכה כי בטווח הקצר הריבית הצמודה נשמרת על יציבות בחודשי הקיץ מצפים לוודאות. בשוק האפור ישנן כיום עסקות מעטות בעיקר בכרטיס שיקים, כאשר הריבית הממוצעת היא 5% מראש. חלק מהבנקים מנכים שיקים לזמן קצר בריבית מראש של כ-5 אחוז. עסקאות הלוואות כמעט אינן נערכות בשל הערד מלוים.

הצפיה למדדים נמוכים העלתה ריבית צמודה

מאת דן שלם

הצפיות למדדים נמוכים מהרשים הביאו לעליות בריבית על כסף צמוד. הבנקים משלמים כיום על פקדונות צמודים גדולים 7.25 – 7.5 אחוז לתקופה של עד חצי שנה, לאחר לעומת כ-6.75 – 6.5 אחוז לפני כחודש. הלוים משלמים על הלוואות צמודות חופשיות 11.12 אחוז. הריבית על הלוואות צמודות במסגרת תכניות חסכון הועלתה ל-6%.

הערכה כי בטווח הקצר הריבית הצמודה נשמרת על יציבות בחודשי הקיץ מצפים לוודאות. בשוק האפור ישנן כיום עסקות מעטות בעיקר בכרטיס שיקים, כאשר הריבית הממוצעת היא 5% מראש. חלק מהבנקים מנכים שיקים לזמן קצר בריבית מראש של כ-5 אחוז. עסקאות הלוואות כמעט אינן נערכות בשל הערד מלוים.

ביטוח / דן שלם

צעדי עונשין נגד חברות בטוח

המפקח על הביטוח מתכוון לנקוט בצעדי עונשין נגד שלוש חברות ביטוח שוברו מזקנות הפיקוח בנושא תעריפי רכב רכוש בבטוחים קולקטיבים. בחודש אפריל עת חודש מרבית חדי בטוחי רכב קולקטיב בדרך של מכרזים, נקבעו על-ידי המפקח שעורי הנחות מירבים ללקוחות עפ"י כללים מנחים לגבי גודל התאגיד ותחרון כלכלי למבטח.

מתוך כ-15 מקרי חריגה בחר המפקח לפעול נגד 3 חברות מתוכן שתיים גדולות ואחת חברת בת של חברה מובילה, זאת לאחר ששלח מכתב התראה לכל החברות.

בכוונת המפקח מר יהודה רדורי לזמן את ראשי החברות לשמוע הטענות ולנקוט בצעדי עונשין חריפים, קנסות ואף לשקול צעדים משפטיים נגד מנהלי חברות בגין אחריות אישית.

שמיר – שיפור ברווחיות

חברת שמיר מקבוצת הסנה הגדילה ב-1986 את מקור הפרמיות ב-9% והגיע הסתכם ב-43 מיליון שקל. חברת שמיר הנמנית על קבוצת הסנה מחזיק כיום ב-17% מפעילות הקבוצה כולה. הרווח לפני מס הסתכם ב-1,1 מיליון שקל שהוא גידול שנתי של יותר מ-20%, אך עקב תשלומי המס הגדולים הגיע הרווח הנקי המתואם ל-248 אלפי ש"ח בלבד.

רווח הפיתוחי היה 997 אלפי ש"ח והרווח הפיתוחי היה 1,3 מיליון שקל.

החברה הוקמה ב-1982 לעסוק גם בבטוחי חיים. המכירות התבצעו באמצעות חברת שמשון מקבוצת הסנה.

המגן

חברת המגן הרוויחה ב-1986 1,4 מיליון שקל, היקף המגן גדל באותה שנה ב-13% הסתכם ב-101 מיליון ש"ח.

חברת המגן עוסקת בבטוח אלמנטרי ובבטוחי חיים.

הפרמיות בבטוח כללי הסתכמו ב-70 מיליון ש"ח כאשר הרווח הפיתוחי בעוף זה ירד ל-2,7 מיליון ש"ח. בבטוח חיים הסתכמו הפרמיות ב-15 מיליון ש"ח והר גידול שנתי של 15% הרווח הפיתוחי שבבדי הנחשב בגיבוי צילמר, היה רק מיליון ש"ח.

חברת המגן הקימה באחרונה מערך שיווקים לחלל לב של"ל.

ביטוח חיים – „רק אמור שבר"

האוצר מתכוון לחייב את חברות הבטוח למכור החל מ-1988, בטוחים בטוחי הפרס רק פוליסות בטוח חיים המשתמשות ברווחים ואת בנוסף לתקנה הקובעת כי בעתיד יש למכור רק פוליסות בטוח מנהלים המבוטחות לשכר.

בענף חוששים מתחרות חריפה בין החברות השונות שתנסנה להציע למבטח יותר רווחים ללא בטים פיננסי מספיק חוששים שכשל בך יציעו חברות הבטוח במוליומות המשתמשות ברווחים יותר מסה שניתן להציע עפ"י תנאי שוק הון באמרה עת ואז עלולות אותן החברות לשוק את הנגן ולהיקלע להפסדים.

שיתוף פעולה עם המשטרה

נציגי אגוד חברות הבטוח מר שבתאי אנגל, מנהרה סגן יו"ר האגוד, ומר שמואל גולומב מנכ"ל האגוד, נפגשו עם מפכ"ל המשטרה ועתידו לשוב דיון במצב השורר בתחום גניבות הרכב ופריצות לדירות. בדיון סוכם כי יוגבר שיתוף הפעולה בין המשטרה לאיגוד חברות הבטוח, כדי לצמצם את גנע גניבות הרכב והפריצות לדירות.

סוכם כי תוקם חוברת שתקבע כללי פעולה למלחמה בגניבות הפריצות.

אגוד חברות הבטוח אינו מתנגד גם לסמן בחברה חלקית פעולות מנע שונות. בתחום מניעת גניבות כמו למשל הפקת תשדירי שידות, זאת כדי לצמצם את הנגע.

חברות המוצר – קשיים לקטנים

חברות עסקיות קטנות או בינוניות מתקשות להשיג בטוי לבטוח חבות המוצר הדרוש לשם בצוע יצוא לארה"ב. מתברר כי יצואנים רבים לא מקבלים כסף או שאינו מספיק, באשר מחירי הבטוח יקרים המגיעים לעתים עד חמישה אחוזים מערך היצוא. חברות הבטוח מציעות את הבטוח בר"כ רק ללקוחותיהן עקב הקשיים בהשגתו, ויצואנים קטנים נותרים לעתים ללא בטוח. עלות בטוח חבות מוצר ליצואנים גדולים גם בעבפים פרובלמטיים כמו ביטיקלים הסרי הרכבה תרופות בעה בין 1 – 0.5 אחוז.

ביטוח חיים – ירידה ברווחיות

חברת הביטוח בירדמן, הנמנית על קבוצת הסנה, הרוויחה בשנת 1986, 287 אלף שקלים, לעומת 400 אלף שקלים ב-1985. כך עולה מהתוצאות העסקיות שפרסמו השבוע. הירידה ברווחיות נובעת בעיקרה מהתרעה בעניין הביטוח האלמנטרי ומהתחרות החריפה והחדרת הערים שאיפיינו מגזר זה בתעשית הביטוח.

לעומת הירידה בביטוח אלמנטרי, נרשם גידול בביטוחי החיים. המכירות גדלו ב-70% והגיעו ל-3,6 מיליון שקלים, גידול של 36% לעומת 1985.

(מאיר תדמור)

צור – הרחבות בביטוח חיים

חוק ביטוח החיים של צור, המבוצע עם קבוצת הסנה, גדל בשנת 1986 ל-900 מיליון שקלים לעומת 630 מיליון שקלים ב-1985, כך עולה מהרחבות הכספים של החברה. הפרמיות בביטוח חיים גדלו ב-31% והגיעו בשנת המאזן ל-15.6 מיליון שקלים לעומת 12 מיליון שקלים בשנת 1985.

בביטוח כללי נרשם גידול של כ-5% בפרמיות שהיו 42 מיליון שקלים. סך כל המאזן של צור בשנת 1986 היה 85 מיליון שקלים לעומת 76 מיליון שקלים ב-1985, גידול של 11%. הרווח הנקי של החברה בשנת העסקים היה מיליון שקלים לעומת 945 אלף שקלים ב-1985.

(מאיר תדמור)

כלל ביטוח – ביטוח שיניים

הרווח לפני מס של חברת כלל בטוח ב-1986 הסתכם ב-965 אלפי ש"ח. מחזור הפרמיות בבטוח כללי גדל ריאלית והגיע ל-67 מיליון ש"ח הפרמיות בבטוח חיים הסתכמו ב-38 מיליון ש"ח, גידול ריאלי של 15%. חברת כלל בטוח מתמחה בעיקר בבטוחי בטוח תעשיה, בטוחי חבות המוצר ומכירות בטוחי חיים עסקיים.

בשנה זו יש כוונה להגדיל את מכירות ביטוחי החיים ולהיות לפחות שוק נוספים בבטוח האלמנטרי. בחודש הבא תבצע תכנית חדשה שתציע ביטוחי בטוח חיים מקיפים יותר, בבד הרחבת שיווק תכנית „לב שקט". כלל שוקלת השנה גם כניסה אפשרית בתחום בטוח רפואת שיניים.

ביטוח חיים – „רק אמור שבר"

האוצר מתכוון לחייב את חברות הבטוח למכור החל מ-1988, בטוחים בטוחי הפרס רק פוליסות בטוח חיים המשתמשות ברווחים ואת בנוסף לתקנה הקובעת כי בעתיד יש למכור רק פוליסות בטוח מנהלים המבוטחות לשכר.

בענף חוששים מתחרות חריפה בין החברות השונות שתנסנה להציע למבטח יותר רווחים ללא בטים פיננסי מספיק חוששים שכשל בך יציעו חברות הבטוח במוליומות המשתמשות ברווחים יותר מסה שניתן להציע עפ"י תנאי שוק הון באמרה עת ואז עלולות אותן החברות לשוק את הנגן ולהיקלע להפסדים.

שיתוף פעולה עם המשטרה

נציגי אגוד חברות הבטוח מר שבתאי אנגל, מנהרה סגן יו"ר האגוד, ומר שמואל גולומב מנכ"ל האגוד, נפגשו עם מפכ"ל המשטרה ועתידו לשוב דיון במצב השורר בתחום גניבות הרכב ופריצות לדירות. בדיון סוכם כי יוגבר שיתוף הפעולה בין המשטרה לאיגוד חברות הבטוח, כדי לצמצם את גנע גניבות הרכב והפריצות לדירות.

סוכם כי תוקם חוברת שתקבע כללי פעולה למלחמה בגניבות הפריצות.

אגוד חברות הבטוח אינו מתנגד גם לסמן בחברה חלקית פעולות מנע שונות. בתחום מניעת גניבות כמו למשל הפקת תשדירי שידות, זאת כדי לצמצם את הנגע.

חברות המוצר – קשיים לקטנים

חברות עסקיות קטנות או בינוניות מתקשות להשיג בטוי לבטוח חבות המוצר הדרוש לשם בצוע יצוא לארה"ב. מתברר כי יצואנים רבים לא מקבלים כסף או שאינו מספיק, באשר מחירי הבטוח יקרים המגיעים לעתים עד חמישה אחוזים מערך היצוא. חברות הבטוח מציעות את הבטוח בר"כ רק ללקוחותיהן עקב הקשיים בהשגתו, ויצואנים קטנים נותרים לעתים ללא בטוח. עלות בטוח חבות מוצר ליצואנים גדולים גם בעבפים פרובלמטיים כמו ביטיקלים הסרי הרכבה תרופות בעה בין 1 – 0.5 אחוז.

רבעון לכלכלה

מס' 131 הופיע

משק במשבר מבני: בלכלת ישראל מאז משבר הנפט — יוסף יודן
ומלחמות יום הכיפורים
מעורבות הממשלה בשוק ההון הישראלי –
סקירה וקורס לרפורמה — לאורה בלום, סלביה מיטרמן
הנטל הכלכלי של מרוץ החימוש במזרח התיכון — אליעזר שמר
חוק הון ומיסון ומס ושוויון הזדמנויות בחינוך: הבטחים
חברותיים בצר שקלים בלכליים — אברהם יוגב ותנה אילון
מדיניות תעשייתיות הגל החדש — אלחנן הלמנן
הדיגיטיקה בייצור הכוחנה בישראל 1976-1983: ניתוח
אקונומטרי של נתונים על מגדלים בודדים — צבי אקשטיין
סוגיות במדיניות כלכלית, ישראל 1985-1986
מוקדש לזכרו של פרופ' סיימון קוזנץ
התפתחותה של המדיניות הדיסאינפלציונית
בישראל (1980-86) — נתן לוחתן
יצובה הכלכלי של ישראל: סופו של „הנעשור האבוד"? — מיכאל ברוגו
מדיניות הממשלה והדינאמיקה של האינפלציה והצריכה:
ישראל 1980-85 — ליאו ליודמן ואסף רזין
הנטוקה ושכר במיגזר הציבורי בתהליך של הרוגאמה.
ישראל 1973-1985 — יודם בן עזרה
הבטחים תקציביים, הנטוקתיים ומוניטריים
של כלכלת ישראל 1986-1984 — יעקב גריש
לקראת מדיניות תעשייתית וטכנולוגית

هكذا في الأصل

חדשות ● חדשות ● חדשות ● חדשות ● חדשות ● חדשות ● חדשות ● חדשות

מבצע לגילויים של משתמטי מס הכנסה מתחיל הבוקר במשלוח 10,000 מכתבים

מאת נתן רזני

מבצע חקירות לגילוי פרבנים ומשתמטים מתשלומי מס הכנסה מתחיל הבוקר עם משלוח 10 אלפים הזמנות לחקירה לפרבני מס, נישומיהם האחרים. זאת, בחלק מנסיונה של מחלקת החקירות וביהמ"ש הספרים של מס ההכנסה להגביר את הגביה בקרב אוכלוסית החייבים שניתקה קשר מסס ההכנסה במרוצת השנים האחרונות. זהו מבצע חסר תקדים בהיקפו.

מנהל מחלקת החקירות של מס ההכנסה, אברהם צרפתי, אמר אתמול במהלך ישיבה של מגל הפקידים הבכירים באגף מס ההכנסה, כי המבצע אומנם יחל הבוקר אך באורח רשמי יחל ביום א' הקרוב שבמהלכו יניעו המחקרים הראשונים, סתוך 10,000 הנישומים המוזמנים לחקירה, למשרדי החקירות והשומה של מס ההכנסה בכל הארץ. המבצע ייערך שבועיים לפחות ובמהלכם תיערך סטטיסטיקה של העוברות המרכיבות את המאפיינים של הנחקרים במחלקת החקירות של מס ההכנסה.

צרפתי אמר עוד בישיבה: „למבצע יוזמנו כ־10,000 נישומים באמצעות מכבתי־הזמנה שיישלחו לבתי העסק של הנישומים ולבתיהם. נראה לי, כי ההיענות של הנחברים תגיע לכ־50 אחוז. המדובר באובלוסיה קשה מאד מחד גיסא ומאובלוסיה של נישומים מאידך גיסא, המודקים בסעות־יהם, כי הפסיקו לדווח על הכנסות מפני שהחלו לעבוד בשברים והם מקלבים מס במקור. אובלוסיה זו גם שלחה לנו מכתבים ובהם הודיעה לנו על שינוי מעמדה אך אנו לא ערכנו זאת. אנו נבדוק את הכל במהלך מבצע החקירות".

קראוס מתבקש לפעול למניעת המשך האלימות בשמורת הטבע הר מירון

מאת יהודי ליבוביץ, מופר „דבר" בגליל המערבי

„אליסות תושבי בית נ'אן כלפי שמורת הטבע הר מירון ובלפי פקחי רשות שמורות הטבע הולכת ונוברת. סיוע משטרתי מרחב הגליל בתגובה לפניותינו אינו מספיק נוכח אלימות זו. הגיע מצב שחוקי מדינת ישראל סופרים ללא תגובה הולמת. אבקש את התערבותך הדחופה".

מבדק זה שלח אתמול מנהל רשות שמורות הטבע, אחי ביידץ, אל מפקל המשטרה רב ניצב דוד קראוס. ביידץ תובע כי המשטרה תעמיד את כל האמצעים שברשותה לאכיפת החוק נגד הפגיעה בשמורה.

המבדק נשלח בעקבות פגיעות נוספות שארעו בליל ששי האחרון ליד מעין „עין הוקף" בלבה של שמורת הטבע. פקח הרשות עמי שלם סיפר כי בלילה האמור שמע קולות של פטיש חשמלי בלב השמורה. כשהגיע למקום המחין בארבעה אנשים העומסים סרקסוד עם עגלה בעצמי אלונים כרותים.

הפקח עצר אותם לחקירה. גבה מהם עדות ונטל את העצים הכרותים. הרשות פתחה נגד ארבעת הנתשבים מבית נ'אן בחקירה על פגיעה בשמורת טבע ובערכי טבע סוגנים.

פגיעה זו בערבי טבע בשמורה היא השלישית בהר מירון. לפני כשבוע וחצי נעקרו יותר מ־100 עצי אלון וצמחי חורש אחרים ולפני כשלושה שבועות נעקרו מאות מפרחי ארמונית החורש. אנשי שמורות הטבע מייחסים מעשים אלה לתושבי הכפר הדרוזי בית נ'אן בעקבות סכסוך חקרקעות הממושך בין הרשות לבין המועצה המקומית.

רשות שמורות הטבע פתחה שוב בכבצע הסברה מקיף בין תושבי בית נ'אן ובבפרים האחרים בגליל כדי להבביר את עבודת הרשות ואת הפתרונות המוצעים על ידה, כגרהו על ידי ראש המועצה ספיק אסעד. לסענת הרשות, הרחקה בכית נ'אן סערו בעקבות מסבת שקרים והסתה פרועה שניהל ראש המועצה נגדם.

פקחי הטבורה נערבו לתורבות ביהודת כדי לסכל הסחתה נוספת של ערבי טבע מוגנים.

חלק מהתיקים שאבדו בהצתת ביהמ"ש לתעבורה בחיפה אינו ניתן לשחזור

מאת יוסי ליבוביץ

בית המשפט לתעבורה בחיפה הוצת שלשום בלילה וכל תיקי הארכיון שהיו בו משנת 1986 עלו באש. המשטרה עצרה חשוד במעשה והיא מופשת חשוד נוסף.

הדליקה פרצה סמוך לחצות. המאמץ הראשוני הושקע בכניעת התפשטות האש למבנים סמוכים. מיד לאחר איתור מוקד האש החלו חוקרי מבני האש חוקר מומחה לדליקות במרחב חיפה לבדוק את נסיבות הדליקה. הם הגיעו למסקנה כי מדובר בהצתה. אחד ממוקדי הדליקה היה בלשכתה של השופטת רחל רוזה והמשטרה סבורה כי בכל הנראה אחד מעבדייני התנועה שנשפטו אצלה היה המצית.

מעבר מדרום חיפה מינה את ראש מאגר תוקרים, דב פקד יהוסע מרגפי, לעמוד בראש צוות חקירה מיוחד. למבנה נגרם נזק כבד וציוד משרדי ורהוסם עלו באש. מפקד המרחב, תת־ניצב יעקב חביב, אמר שהמשטרה יכולה לשחזר את מרבית התיקים שנשרפו כיוון שיש בידה העתק נוסף של הדו"חות.

מנהל מחלקת התעבורה בבית המשפט, משה סטדן, אמר כי תיקי תאונות לא נפגעו ובי מרבית התיקים שנשרפו ניתנים לשחזור. עם זאת לספר „דבר" נודע, כי חלק מהתיקים אבדו ללא יכולת לשחזור. אתמול לא נערכו משפטים והבקר יופנו עבריינ־י תנועה לאולמות חליפיים בבית משפט השלום בחיפה.

אריאב מזהיר מהחרפת המאבק בענין אלסינט

מאת יצחק מרידור, מופר „דבר" בעמק

„נשיא חברת „אלסינט בני פלד התיחס ל„מבצע" סנירת השלוחה של החברה בנצרת עלית כאל השמדת בסיס חיל אויר של האויב, ולנו בנצרת עלית אין כל כוונה לעבור לסדר היום על התנהגותה של אלסינט כלפינו", אמר ל„דבר" מנחם אריאב, ראש עיריית נצרת עלית. „בדעתנו לפתוח במערכה בכדה נגד אלמינט ונשיאה, ולא חשוב לי במה שזה יעלה. ניעור לשם כך גם באנשי פרומם מקצועיים כדי לחשוף את פרצופה האמיתי של אלסינט ואלרון. לא נהסס לפנות בענין זה גם לציבור קוני המניות בבורסה האמריקאית, אליו עומדת החברה לפנות בעתיד הקרוב, ולהציע לו את מניותיה. לא נבלע את הגלולה המרה של סגירת המפעל בנצרת עלית ללא תגובה מתאימה. הבהרנו את עמדתנו לשר התעשיה והמסחר, אריאל שרון, וגם לס"מ ראש הממשלה, שמעון פרס, שהתגייס, במהלך כהונתו כראש ממשלה, לסייע לאלסינט לפי בקשתנו כדי למנוע על ידי כך את סגירת השלוחה בעיתנו". הוסיף אריאב.

הוא הדגיש שכאשר הגיעה אלסינט לנצרת עלית לפני שש שנים, הועמדו לרשותה קרקעות לבניה וכן מבנים לשימוש ביניים בתנאים נוחים במיוחד, וכן סיוע ממשלתי בהיקף נדיל ונדיב, לאחר שהתחייבה לספק מקומות עבודה ל־700 איש. אלסינט לא נינשה מעולם לבניה, והעדיפה לנצל את המבנים שהושכרו לה בתנאים נוחים, ומתוך 390 העובדים שהעסיקה, היא פיטרה לפני שנתיים 200 איש, ואחר כך עוד 100. תמורת התחייבות מפורשת שנתנה להמשיך ולהעסיק את 70 העובדים שנותרה לה במוף, במפעל למכניקה עדינה, קיבלה אלסינט שוב סיוע ממשלתי, והנה עתה פיטרה גם את אחרוני העובדים.

„אלסינט עשתה מאמץ עליון כדי להמנע מסגירת המפעל בנצרת עלית", אמר ל„דבר" אתמול, בתגובה לדברי אריאב, דובר החברה ארוין לדין. „ואיננו חושבים שזה צודק כך להתלונן עלינו עכשיו. בעיקרון, החברה הקפידה תמיד לשמור על כל ההתחייבויות שלה. כל שאנו רוצים הוא לפתור את הבעיות איתן אנו מתמודדים בשנים האחרונות. נאלצנו לקבל החלטות קשות, שאינן יכולות להיות נוחות לנולם, למען עתידה של אלסינט. ברור לנו שאם לא נפתור אותן, זה דבר רע לחברה ורע לישראל. כל הפעולות שנקטנו בהן, נעשו תוך קשר עם הממשלה. נוכחנו שהתרחבנו יתר על המידה, ועל אף הנידול המתמיד במכירות, עלינו לצמצם את המערכת ולהתאימה לצרכים של היום. אני לא כל כך מכיר, אישית, את הסטודיה של המפעל בנצרת עלית, אך אני יודע שיש בחברה שלנו כאלה הסבורים שהיינו צריכים לצאת משם הרבה לפני כן", אמר דובר אלסינט.

קראוס מתבקש לפעול למניעת המשך האלימות בשמורת הטבע הר מירון

מאת יהודי ליבוביץ, מופר „דבר" בגליל המערבי

„אליסות תושבי בית נ'אן כלפי שמורת הטבע הר מירון ובלפי פקחי רשות שמורות הטבע הולכת ונוברת. סיוע משטרתי מרחב הגליל בתגובה לפניותינו אינו מספיק נוכח אלימות זו. הגיע מצב שחוקי מדינת ישראל סופרים ללא תגובה הולמת. אבקש את התערבותך הדחופה".

מבדק זה שלח אתמול מנהל רשות שמורות הטבע, אחי ביידץ, אל מפקל המשטרה רב ניצב דוד קראוס. ביידץ תובע כי המשטרה תעמיד את כל האמצעים שברשותה לאכיפת החוק נגד הפגיעה בשמורה.

המבדק נשלח בעקבות פגיעות נוספות שארעו בליל ששי האחרון ליד מעין „עין הוקף" בלבה של שמורת הטבע. פקח הרשות עמי שלם סיפר כי בלילה האמור שמע קולות של פטיש חשמלי בלב השמורה. כשהגיע למקום המחין בארבעה אנשים העומסים סרקסוד עם עגלה בעצמי אלונים כרותים.

הפקח עצר אותם לחקירה. גבה מהם עדות ונטל את העצים

להט וארבעת סגניו יעלו לתושבי ת"א כמיליון ש"ח

מאת נתן רזני, כתב „דבר" בתל־אביב

ארבעת סגניו של ראש עיריית תל־אביב שמה להט, והוא עצמו, יעלו למשלם המיסים התל־אביבי במהלך 1987 כמיליון ש"ח. אתמול אישרה מועצת העיריה תקציב בסך 402 מיליון ש"ח. מהצעת התקציב, הגבוה בומינלית ב־132 מיליון ש"ח מתקציב אשתקד, מופרש סכום של 33 אלף ש"ח להחזקת לשכות ארבעה סגניו של להט, והחזקת לשכתו של להט עצמו. מתוך תקציב זה מופרשים 174 אלף ש"ח למשכורות, 10 אלפים להוצאות טלפון, 17 אלף לרכישת עיתונים, 72 אלף לדכב ועוד 27 אלף לכיבודים לשנה. לנטיעות הוקצב לסגנים ולהלהט סכום של 5,600 ש"ח.

החזקת לשכת להט תעלה 24 אלף ש"ח, כולל 66 אלף ש"ח לשנה בעד החזקת ששה כלי רכב. לשכות ארבעה סגניו תעלה 733 אלף ש"ח מהם מופרשים 124 אלף להחזקת 15 כלי רכב.

בלחץ "יד לאחים" ורבנים בוטלו מופעים בטבריה

מאת שמעון ריש, מופר „דבר" בצפון

שני מופעי תרבות שנועדו להתקיים בטבריה בשבוע שעבר בוטלו בלחצם של אנשי הארגון החרדי "יד לאחים" ורבני העיר שטענו כי מדובר במופעים בעלי אופי מיסיוני.

המופע הראשון היה תיאטרון בובות שעמד להציג מופע לילדי העיר באולם במרכז העיר. אנשי "יד לאחים" עמדו מחוץ לאולם ושיכנעו אנשים, שבאו עם ילדיהם, שלא לקנות כרטיסים ולא להיכנס למופע. למרבה ההפתעה נענו רבים האמרגנים ובאלו לבטל את המופע.

מופע אחר עמד להיערך במלון "נהר הירדן" בעיר תחת הכותרת "ערב שירי הלל תמן חירותנו". מופע זה בוטל אף הוא בלחצם של אנשי "יד לאחים", אליהם הצטרפו גם רבני טבריה שטענו כי גם כאן מדובר במופע מיסיוני.

אתמול פתחה משטרת מרחב העמקים בחקירת הצתת שדה חיטה בגודל של כמה עשרות דונם ליד ניטור ושייך לכומר בעל מגנ ליד הכינרת. המשטרה תושרת כי מדובר בהצתה מכוונת על רקע דתי, אך היא בודקת כיוונים נוספים.

בלאס ישוחרר כנראה היום עם השלמת סידורי הרישום

מאת נתן רזני, מופר „דבר" לענייני משטרה

איש העסקים דוד בלאס, העצור מ־12 במאי '86 על עבירות מרמה בלפי התקים בבית המעצר „ריבק" ברמלה, המתין אתמול בתאו כל היום לשחרורו לאחר שהתקבלה החלטה לעשות זאת לאחר שיפקיד ד 2.5 מיליון ש"ח בערבה. עד תום משפטו. בלאס ישוחרר, כפי הנראה, היום.

בסוף השבוע קיבל בית המשפט העליון את ערעורו השלישי של בלאס נהדה לשחרר אתמול בתנאים מחמירים. השופט אליעזר גולדברג קבע בהחלטתו כי מאחר שחלפה שנה מאז המעצר, יש זכאות לשחרור. הוא קבל את הטענה כי בלאס איננו יכול לשבש הליכי משפט וחקירה בגלל שהעדים סיימו עדותם בבית המשפט המחוזי בתל־אביב.

אתמול, החל בשעה 12.30, התקבצו ליד בית המעצר ברמלה עיתונאים ובלמים שהמתינו לבאתו של בלאס. ביותיים התברר, כי בלאס ממתין בתאו לבאתו של עורך דינו שאמור היה להתום על המסמכים הנדרשים לשחרור ולהביאם לבית המעצר לחתימת ברשה.

רובר שידות בתי המחוז אמר אתמול כי אין משוחררים עצירי בשעות הערב או הלילה. לכן ישוחרר בלאס כנראה היום עם השלמת הסידורים.

הפרקליטות ממליצה להעמיד למשפט מנהלי „כוכב שומרון"

מאת נתן רזני, מופר „דבר" לענייני משטרה

מחלקת החקירות של מס ההכנסה ממליצה בפני פרקליטות המחוז להעמיד למשפט את מנהלי חברת „כוכב השומרון", שעסקו בבניית העיר עמנואל בשומרון, בחשד להשמטת ההכנסות בביוזל ספרי החברה על סך 213,480 ש"ח.

החקירה בתיק זה החלה בעקבות מידע שהתקבל מהמשטרה ולפיו הנעבר תחיק לפרקליטות המחוז בעניין הנקמות. בעקבות חקירה שבסיומה הועבר תחיק לפרקליטות מחוז תל אביב עם המלצה להגיש כתב אישום נגד זמי החברה.

● מחלקת החקירות של מס הכנסה ממליצה גם להעמיד למשפט את דוד בוגן כאלימטוק. וחקירה בתיק זהלה בעקבות מידע שנתקבל לפי הא דושם את הכסמתיו רק מתעין. בעבכה חקירה שבסיומה הועבר תחיק לפרקליטות המחוז לשם הגשת כתב אישום בחשד לאי רישום. תקבולים בשנות המס 1984-1985 בסך כולל של 26,627 ש"ח.

● מחלקת החקירות ממליצה עוד להעמיד לדין את הארכיבל ומנהרב הבנין ויקטור בוגסלבסקי שנחשד בהעלמת הכנסות על סך 6022 ש"ח בתקופת הבנות בשנות המס 1979-1985.

צעדת 40 שנה למבצע יפתח לשחרור הגליל נערכת הבוקר

מאת יוסי ליבוביץ, מופר „דבר" בגליל המערבי

במסגרת ציון 40 שנה למבצע "יפתח" (שבמהלכו שוחרר הגליל) ב־20 שנה להתיישבות היהודית המחודשת ברמת הגולן מקיים הבוקר פיקוד הצפון בהשתתפות נציגי כל יחידות צה"ל במרחב.

הצעדה, שתחל בבוקר, תסתיים בעבור שלושה ימים בטקס שייערך בקרית שמונה בהשתתפות אלוף פיקוד הצפון יחזי פלד וראש עיריית קרית שמונה, פרוספר עזרן. במהלך הצעדה ישמעו החילים סקירות בכל הקשור בידיעת הארץ ומורשתה. הצעדה נערכת בשיתוף תושבי הצפון דבר שיתבטא בצעידה משותפת הבעבי הור.

בטקס הסיום ילוו את אלוף הפיקוד עשרות מילוני קרית שמונה בצעידה לאורך רחובות העיר.

בצעדה נוסלים חלק עשרות חיילים ומפקדים מכל החילות והם יצעדו במרוצה כ־25 ק"מ ביום. מאיזור הגליל יהלו הצעדים בטיר את סטלולם ממגרש הכדורגל של נהריה דרך הישובים שלומי, יערה, גרנות, שומרה, אבן מנחם, ביריעים, רוחב, יפתח מגרה, מרגליות, כפר גלעדי, תל חי הסיום יהיה בקרית שמונה.

עליית הנוער מקימה לחניכיה עיר בנגב

עליית הנוער בשיתוף המחלקה להתיישבות מקימה מרכז חינוכי התישבותי לחניכיה בישוב קדש ברנע הסמוך לגבול ישראל מצרים, בקרבת מסוף הגבול בנציצה. בשלב ראשון יאכלס המרכז 100 חניכים ואנשי צוות והמגמה היא להרחיבו לעיר נוער שתאכלס 500 חניכים ומתגבים – מסר בסוף השבוע ראש עליית הנוער, אורי גודרון, בהרצאה לפני סטודנטים באוניברסיטת תל־אביב. ראש צוות הקמה הוא אריה אליאב.

החניכים, שישהו במרכז לתקופות קצובות, יעסקו בנטיעות עצים ובמחקים יחודיים לנגב, בעבודות ארכיאולוגיות ובהכרת הנגב המרכזי ובעיקר הר הנגב. הם יקימו משקים חקלאיים עם גידולים יחודיים לאיזור במו צבדים ללא קוצים, ירקות מקרימים להבשיל וכדומה, וישתלבו במחקר הנגב בסיוע המכון לחקר המדבר בשדה בוקר, התחנות לנסיונות בשימוש במים מלוחים ובשיתוף בתי־ספר בשדה בוקר ובמצפה רמון.

חולון תתחבר בקרוב למוביל הארצי

מאת עמרם גבאי, מופר „דבר"

תושבי שכונות נאות יהודית וקרית שרת בחולון סובלים מזה שבוע מחסורים, לאחר שהופסקה השאיבה משתי בארות עלידי העיריה לאחר שנתגלה זיהום.

העיריה, בינתיר לעיריות אחרות, אינה מחוברת בינתיים למוביל הארצי, אולם נודע שדבר זה ייעשה בקרוב.

זו השנה השניה ברצי־פות, שקרשקי חולון סובלים ממחסור במים דווקא בעונת החום. מהעיריה נמסר כי מיד לאחר שהורשם מחסורים ניתנה הוראה למחלקת גנים ונוף להפסיק השקיית גינות וחוליית פיקוח יצאה לרחובות כדי למנוע מתושבים לרחוץ את מכוניותיהם. סגן ראש העיריה, עו"ד חיים שרון, מסר כי הנושה בקשה למשרד הבריאות לבדוק אם אכן שתי הבארות עריין מזוהמות.

דובר העיריה מסר אתמול כי תוך זמן קצר תתחבר העיר למוביל הארצי ואז לא יהיו עוד תקלות. הבארות העצמיות של העיר ישמשו כרזרבה לשעת חירום.

נבון לעיתונאי פגוע: יש להרים קול זעקה והזהרה

(עש"ת). – שד החינוך יצחק נבון הביע במכתב ששלח לסנג „ידיעות אחרונות", צדוק יחזקאלי, דעווע עמוק מהפגיעה בו על ידי בריונים. השר אומר כי יש לגנות בכל התריפות כל פגיעה בעיתונאי הממלא את תפקידו בשליחות הציבור ולמענו. שר החינוך מוסיף ואומר במכתבו: הצטברות כמה מקרים של אלימות כלפי עיתונאים שארעו באחרונה מחייבת את כל מי שחפץ בשמירת חופש העיתונות בישראל להקים קול זעקה והזהרה.

מגעים לזימון נציגי העובדים וההנהלה במקורות לדיון בהסת'

מאת דוד מרשיבו, מופר „דבר" לענייני חקלאות

מגעים לזימון בהקרם את נציגי עובדי „מקורות", וההנהלת החברה לדיון בנושי הפועל של הסתדרות ועדכו אתמול ליישוב חילוקי הדיעות בין הצדדים בכל הנוגע להפעלת תובעית והרחארגון בחברה. העובדים, טוענים, כי ההנהלת מפעילה אותה באורח חד־צדדי.

הנהלת „מקורות" מסרה אתמול לפרסומים יומים על ידי אלכון עתידי החברה, „תובעית הרחארגון מבוצעת מזה שנה וחצי על שלמן הייומים עם נציגי העובדים. מנכל הזמרה, יחזקאל זאב, קיים פגישות רבות עם המזכירות הארצית של ארגון העובדים בתן הצגה הסברה מעובכנת על כל שלביה ופרטיה. נוסף על כך הוסברה המעובכנת לעובדים. הן הארגון הן העובדים יודעים כי מעובכנת אין פיטורים והיא מיועדת רק לשיבוי המבנה המיושן של מקורות הקיים זה 20 שנה. למרות זאת מוכיחת העובדים מבשבת את העבודה, עובדת אסיפות בשעות העבודה ומאיימת לשבש את אספקת המים, זאת ללא אישור ההסתדרות".

● שני אסיפים נמלסו אתמול בשעות הבוקר המוקדמות ממתנה מעשיהו שברמלה. השניים, משה פמרנו ויוסף גבאי, בפפו את מרגי התא ובמלסו כשהם מסתייעים בחשבה. נציב שירות. בתי הסהר, נורדר דוד מיימון, מיכה ופרת חקירה.

הוסדרו הזכויות של עובדי טתה לשעבר

הסכם עבודה ארצי נחתם אתמול בין הסתדרות הפקידים לבין תשלובת „ביתן", שרכשה לפני כשנה את „טתה" מידי סונס הנכסים. ההסכם מבטיח ומסדיר את זכויותיהם וחובותיהם של מאות עובדי „טתה" במפעל החדש, שייקרא „רשת בתי אופנה גולדי" – על כך מסר שלמה בביש, מזכיר חטיבת פקידי תעשייה בהסתדרות הפקידים.

להסכם העבודה צורפו נספחים המבטיחים את זכויותיהם הסוציאליות של העובדים החדיקים ב„טתה", שנתקבלו לעבודה מחדש בחברת „ביתן".

טלע המזכירות הדגיש בסיום, שהתיר את עובדי „טתה" לשעבר כשנה ללא הסכם עבודה, היה הבטחת זכויות אלה. לאחר שנתמלאו רוב התביעות של העובדים, נמצאה הדרך לחתימת ההסכם.

10 מועדונים השנה לרשת מופ"ת

הפעילות התרבותית והחינוכית ברשת מועדוני מופ"ת והסתדרותית הקיפה אשתקד יותר מ־300,000 איש וכ־1,200 מפעים. דבר המצביע על עליה של 20 אחוז בתיקי הפעולות בהשוואה ל־1985, מסר אתמול נחום פסח, יו"ר המרכז לתרבות ולחינוך בהסתדרות ויו"ר רשת מופ"ת, בכינוס מנהלי מועצות פועלים שנערך בבית ליסין בתל־אביב. פסח מסר עוד כי במרוצת 1986 נוספו לרשת מופ"ת המישה מועדונים וכבר מגיע מספרם ל־28 בכל הארץ.

● 50 תקיים ידועי שם המתמחים בחקר הסטעות בתחומים של הסטוריה, ספרות ואמנות, משתתפים בכנס בינלאומי הנפתח היום באוניברסיטת חיפה ויתקבץ במטעות לארץ ישראל מתקופה העתיקה עד המאה ה־20.

מושב הפתיחה ייערך במעבר שגריר צרפת במוזיאון ראובן ועדיה. הכנס לארכיאולוגיה של ארץ ישראל.

● בבור הבתיחי מוכא ליד דגש פינה תוקם מועצה מקומית ממונה שתנהל את ענייני הישוב המונה כ־4,500 תושבים. לראשות המועצה המזרשה ייבחר מנהל בית הספר היסודי חוסיין אלחייב.

אגד

לנוסעים לחגיגות רבי מאיר בעל הנס

חברת "אגד" תקיים שרותי הסעה מיוחדים לחגיגות ר' מאיר בעל הנס שיתקיימו בטבריה ביום ג' י"ג באייר 12.5.87

שרות מיוחד מטבריה לקבר רבי מאיר בעל הנס
קו 2 מגן העיר יפעל משעה 14.30 עד 22.30

שרות מיוחד מקבר ר' מאיר בעל הנס
קו 2 לעיר - מגמר התהלוכה עד 24.00
קו 4 לשכון בי - מגמר התהלוכה עד 24.00
קו 5 לקרית שמואל - מגמר התהלוכה עד 24.00
קו 7, 8, 9 לשיכון ג + ד - מגמר התהלוכה עד 24.30
קו 32 ליבנאל דרך פריה - מגמר התהלוכה עד 24.00

מהתחנה המרכזית בטבריה:
לתל-אביב קו 831 - אוטובוס אחרון בשעה 23.00
לחיפה קו 431 - אוטובוס אחרון בשעה 23.00
לקרית-שמונה קו 541 - אוטובוס אחרון בשעה 23.30
לצפת קו 459 - אוטובוס אחרון בשעה 23.30

מאחלת נסיעה נעימה לכל החוגגים.

מזכרזים

רשות הנמלים בישראל
נמל חיפה

מודע לקבלת הצעות למתן שרותי נקיון ברציפי תבזורת ומכולות במסוף המזרחי בנמל חיפה

1. רשות הנמלים מעוניינת להתקשר עם קבלן למתן שרות נקיון ברציפי תבזורת ומכולות במסוף המזרחי בנמל חיפה לשנה.
2. פרטים והסברים נוספים וכן קבלת נוסח הצעה ומסמכי ההשתתפות, ניתן לקבל אצל מר דוד עמר בטלפון 518263 או במשרדי בנין מס' כסלים, חדר מס' 9, בין השעות 08.00 – 13.00.
3. את ההצעות על גבי מסמכי ההשתתפות בצרוף נוסח הצעה בכתב מעטפה חתומה שעליה יש לציין „מרים - שרותי נקיון במסוף המזרחי" יש להכניס לארגז המכרזים במשרד ראש מחלקה כספים עד ליום 21.5.87 בשעה 13.00.
4. רשות הנמלים אינה מתחייבת לקבל את ההצעה הזולה ביותר או הצעה אחרת כלשהי.
5. הרשות תנהל מו"מ בנפרד עם כל המציעים או עם המציע/המציעים שיראו לה ו/או בכל דרך אחרת, שתבחר.

חנוך בן־אליהו
מנהל הנמל

לשכת הרוצאה לפועל בחיפה. תיק הוצאה 12216/85

מודעה בדבר מכירה פומבית של מקרקעין.

מוצעים בזה למכירה המקרקעין המפורטים להלן של החייב צוברי ישראל חב' לבנין ולעבודות ציבוריות בע"מ לכיסוי חוב בסך 71.000 ש"ח. המביע לזכות מלכה שרלי ויהודית ע"י ב"כ עו"ד סמבור, בדרכים ויכלמן מערית בוצקין.

כל המעוניין בקניית המקרקעין או חלק מהם יגיש הצעה בכתב תוך 30 יום מיום פרסום מודעה זו ויצרף להצעה ערבון בסכום של לא פחות מ־10% מהמחיר המוצע.

פירוט המקרקעין:
המקום: רח' משה שרת 65 קרית־אתא.
גוש: 6167, חלקה 96 בגוש 11037.
הסכמה 988 מ"ר

תיאור המקרקעין, סוגם סיגם והשימוש בהם: מגרש קרקע בשטח 494 מ"ר ועליו בנין מגורים בן קומה אחת בשטח 98 מ"ר המכיל 3 חדרים, מטבח ושירותים, בבנין גר ריידר מגן. מגרש אחורי ריק בשטח 494 מ"ר.

המקרקעין נשומו בשטח 12.000 דולר ארה"ב למטרת האחזקת הבניה של המגרש המוצע הקרקע כולל המבנה כשהוא ריק ושווי הערכה בסך 32.000 דולר ארה"ב והשווי המשוט של המחצית הקרקע הערך ב־18.000 דולר ארה"ב.

נעים עורבי
המוצרא לפועל בחיפה.

למשפחת רזניק

משתתפים באבלכם הכבד על מותו ללא עת של

חברנו המהנדס

יוסף רזניק

קופת חולים
הנהלת אגף בינוי ואחזקה
ועובדיה

לחבר אלי חורי

אתך במות אביך

מנכ"ל משען
חבריך להנהלה
וצוות העובדים

MISHAN משען

לחברנו רמי קוסקס

אתך באבלך במות

אמך ז"ל

בנק הפועלים בע"מ
סניף באר־שבע
ההנהלה והעובדים

למאיה לוינסקי והילדים

אתכם באבלכם
על מות הבעל והאב

יצחק ז"ל

הועד ודידי הבית
החרמון 4 פתח־תקוה

בצער רב אנו מודיעים על פטירתו של

שכטר צבי ז"ל

ההלויה התקיימה ביום ו' 8.5.87, ט' באייר תשמ"ז.
ישבים שבעה בבית המנוח רח' שרל לוץ 32 א' בת־גלים, חיפה.

המשפחה המתאבלת

אנו אבלים על מותו של חברנו

צבי שכטר ז"ל

ומביעים את השתתפותנו בצער המשפחה

קו"אופ. "צרכן" חיפה
ההנהלה והעובדים

למשפחת הרינוי

אתכם באבלכם הכבד
במות

משה הרינוי ז"ל

בית .רפיד"

חוק התכנון והבניה תשכ"ה 1965
הודעה המקומית לתכנון ולבניה תל־אביב־יפו
הודעה לפי סעיף 149
לחוק התכנון והבניה
תשכ"ה 1965

הרינו מודיעים בזאת כי הוגשה לועדה המקומית לתכנון ולבניה תל־אביב־יפו בקשה ליתן אשור להקלה לבניה בשינוי מהיעוד שנקבע בתכנית 1680 וקי בבין צדדים ברחוב רשי מס' 42 גוש 6952 חלקה 65 תיק בנין 3/20080042 בקשה מס' 862434.

בעל זיקה או בנין או המחזיק בהם שיש לו התנגדות להצעת היתר/אשור הנ"ל במקום זה רשאי להגיש לועדה המקומית לתכנון תל־אביב־יפו, שד' בן גוריון 68, את התנגדותו המנומקת ולציין סעיפיהם הרלוונטיים והלפון.

ההתנגדויות תתקבלנה במשך 14 יום מתאריך פרסום מודעה זו ותוגשנה לידיון בפני הועדה הנ"ל.

י. בספי
מנהל ראש העיריה
יו"ר הועדה המקומית לתכנון ולבניה תל־אביב־יפו

הודעה המקומית לתכנון ולבניה נבעתים

הודעה מליצי סעיף 149 ר־151 לחוק התכנון והבניה תשכ"ה 1965, גוש 6167, חלקה 1, רחוב בדיוכב 1'3 נבעתים, תיק בנין מספר 2622.

ניתנת בזה הודעה כי הגשה לועדה המקומית לתכנון ולבניה בקשה להקמת בית מגורים בן 5 קומות מעל קומת עמודים מפולשת בחלקה. עם חלקות באחוזי בניה 46%-5%-מעלית + 5% עבור תוספת 2 קומות. סה"כ 106%. בהתאם להוראת המתאר מותר במוד 3 קומות מעל קומת עמודים מפולשת עם 90%.

לכל מי שיש התנגדות כאיש סבור שהיא לבקשה הנ"ל, יואיל להגישה לועדה תוך זמנים של 15 יום מיום הפרסום של הודעה זו, בשום לא תתקבל כל התנגדות בתקשה הנ"ל, תוגש הבקשה לאישורה של הועדה.

יצחק ירון
יו"ר הועדה המקומית
לתכנון ולבניה נבעתים
10 במאי 1987

הודעה המקומית לתכנון ולבניה נתניה

ניתנת בזה הודעה כי לועדה המוגשה בקשה לאישור תוספת/בנית מבנים לבית על חלקה 79 בגוש 8262 רח' שד' זן מס' 9 בחריטה, מבוקשות בחלקה 7.1% בניה הבניה על הבנ תב"ע 374.

את התכנית מס' 57 1/86 ניתן לראות במשרדי הועדה.

התנגדויות, אמשר להגיש משר מעניינים מיום פרסום מודעה זו.

י. אלרוי, יו"ר הועדה המקומית

דבר היום

הכרעה בלתי־נמנעת

ראש הממשלה יצחק שמיר יודע כי אם יסתיים היום הדיון בקבינט המדיני־בטחוני בהצבעת־תיקו לא תוכל ממשלתו להמשיך ולתפקד כאילו לא אירע דבר. לכן כנראה מוכן שמיר התומכים־המשטים את המדיניות הישראלית. להלכה, נדרש זה מיעוט־הבוחרים הישראלי, אך שמיר נוהג – אולי דווקא בחקרמת הבחירות לכנסת. למעשה, הסמכות העליונה שבפניה מבקש שמיר מראש לערער על התפרקות ממשלתו בטרם מלאו ימיה כתוב נמצאת בוואשינגטון, לשם נשלח אנטול מנכ"ל משרדו.

מסע המנכ"ל יוסף בן־אהרן הוא העתק מדוייק למדי של שליחות השר משה ארנס לפני כשבועיים. שני המסעות שיקפו נסיון נואש של שמיר לבלום בנופו – או בגשת נאמניו – את בתיבו של השר ג'ורג' שולץ, הן בהתקרבות שולץ לעמדת שר־החוץ שמעון פרס והן בנכונותו האישית של שולץ לצאת לאיזור. הנקודות שעדיין צריכות הבהרה במשולש הישראלי־אמריקאי־ירדני מתגבשות בהשוואה לאלה השגיות במחלוקת בין שמיר לבין פרס. בעוקפו את השגרירות בוואשינגטון כדי לשטות בשולץ את לחשניו הפרטיים, מבקש שמיר לזכות ברווחדמן נוסף ולהוכחות לא רק את עוקצו של דיון הקבינט היום, אלא גם את זה של מפגש פרס־שולץ בעוד ימים מעטים.

אין לשמיר "תוכנית שלום". לו היתה לליכוד תוכנית כזו, הקבילה על יותר ממשמיעיה בלבד, היתה נשלפת מכבר ומשמשת בסיס למגעים השאיים עם גורמים נוספים לסיכסוך. שמיר הגיע עד כה להיות סבור: בכל הזדמנות הוא מנסה שבוד הסטטוס־קוו ומסביר מרגע אין בחילות מדינית. איש לא יאמין לו כי לפתע הפך את עורו. הוא רצה להכריח את חוסיין ואת שולץ ובכך להכות את פרס מתוך. אבל שרות המערכה האמיתי הוא כאן, בביתו. בליכוד הנקרא לשלם בדמו תמורת עיקשות או להלופין להסתבן בגישות הגורת סיכוי להסדר. אם יתיישר כל עשרת חברי הקבינט לפי מתוותיהם ויצביעו מתיצת כנגד מתצית, יראי להביא בפני הבוחרים את ההכרעה בין שתי הדרכים.

הקרמת הבחירות אינה משאת נפש, אך היא הכרחית כאשר הדיון שהיה גלום מלכתחילה בממשלת האחדות הוצא מהכוח אל הפועל היום־יומי. לעומת זאת, אין כל גזירת־גורל במערכת בחירות ארוכה ומזמנית. אם סוכת הכלכלה אכן מדרדרת את הלבה, ולמר בא מחבלת הסיוע השלמי מ־ארה"ב לקצר את המערכה מחדשים לשבועות, הסכמה כזו תהיה יותר "חמש־חמש" – מעולה באיכותה – מהתוצאה הצפויה בקבינט.

שברי זכוכית

חדגי

הלכתי לשוק מחנה־יהודה לקנות ירקות ופירות וחמוצים. פתאום נזכרתי כי שכחתי למלא את החסר כמה יינות ומשקאות חריפים. נכנסתי לחנות ממוכר. בעודי משוחח עם מוכר היינות שהמליץ לי על ברנדי משובח, לדעתו, שיצא לשוק – קרה הדבר:

הפיצוץ האיום והוא שלא. יסוד מחיי בדרשי הדעשים. הגוזיות ליד דוכן הבגנות וקיוסק ספעל הפיס השכן. העשן הנמוך והלחם הדרגים הנוספים ליד חנות הפלאפל והפצועים שצעקו, ואלה ששתקו, אך שרדו לנוע כמו מעבר לצעקה.

שמונה הרוגים ונמנו שם ועשרים ושבעה פצועים. קשה וביניהם ורק. הראשית שנות, בשבעים, מתנגדים ארוכלים ומתם קנים. שרעים בסדרה לטראה הרצון, ואחר הקלקים אחר עבר אחר אחר. בעוד אחרים ממלטים אותו מיתם ויצרים אין מיליבים מאלתרת, הטרגיה את הנחוצה ומעביה מסת לבבר המעשים הקשים שם.

ואני, הכותב זאת לאחר ומן, מה היה קורה לי אלמלא הוכנסתי לרגע מן אחר הקיוסק [illegible] קלרנה, לא דע, שיצא [illegible] בנגנות. המולל הגיעה, אם הגדל אן אצבע אלהים. מזק את המיתר.

הייה הפיגוע בכבר ציון. המקרר הממלכתי ומטעני חבלה בבנין קלנוע בשוק אחר. בכר לתם שמלאה בתים אן אבטיח קטלני אן וגם אפפים, שנשענו שעה אחזה בלי שמישה בלק שם. של מי האופנים האלה?

כאשר ניסו אלמנים לעשות שפטים בערבים שהיו בסביבה דיבר משה דיין ברדיו הכריז, כי כל מי שפוגע בערבי מקרי הקיפשע עושה את רצון עופאת ומביא להלוקת ירושלים. הדברים נרשמו בלבבות.

לא זכור לי כי מישהו מהירושלמים הרל לשוב אל השוק או אל הכבר.

לא זכור לי מקרה אחד ויחיד של הפגנה לי ביתו של שר הבטחון, משום שרוצה זה או אחר עדיין לא נתפס. מעשים כאלה היו מתיר לגדר הנגזרה הציבורית המקובלת גם בשעות זעם וזעמה.

אני ושב על כך לאור תרפת קלקיליה והפגנה ליד ביתו של רבין בתל־אביב. הסל עוד בקנק תבערה הוא השר אשם בכך, כאילו יש לו מאמצע למנע כל פיגוע, כאילו סוגים ופאטריוטים ממנו, כמו בנין או שרון או ארנס, מנעו את מראש, או תפסו תוך כמה שעות את הירים או הרגמים או מניחי הפצצות.

הרצפה הזאת הפיגוע הזה הלגיטימציה להיסטריה כאילו אין מרחב במאבק בן רחות בארץ ישראל. הנקם האינפאנטילי הזה, תוך צחות המעורבות בכפף הזכיכה באמת מהפגנות הנלשה המכוערות ביותר שידעה הארץ.

אך מכוערת ממנה היתה שתיקתו של שמיר, ראש ממשלתנו. לא שמענו מלת גינוי להתקלות הנרעה ליד מעונו של יצחק רבין ולהתפרעות קלקיליה. זה לא היה "פוגרום". רצו לשמור את המלה הזאת להזדמנות אחרת. זו היתה התפרעות גועלית, תוך השפלת חיילי צה"ל. וראש הממשלה שותק כאילו אין מרחב גם באחריותו שלו לכל הנעשה. כאילו ראוי רק שר הבטחון לבדו להילחלת האיבה. שלטון משברי זכוכית.

מתחילה הספירה לאחור

מאת עליזה ולך

במצב זה של חיזורים פרגעים אחרי רסיסי מפלגות יצטרכו גם הליכוד וגם מפלגת העבודה – בין אם יציעו הקדמת הבחירות ובין אם יבקשו המשך כהונת ממשלת האחדות – ליטול על עצמם משכנתה שמעבר ליכולתם

לפני חודש בדיוק, ביום א', 12 באפריל, דיווח מקום־מקום ראש הממשלה שמעון פרס לשרי מפלגתו, בישיבתם השבועית, כי בתוך כמה שבועות יביא לממשלה הצעה מגובשת לקידום תהליך השלום עם ירדן, באמצעות ועידה בינלאומית. כמה משרי "העבודה" הגרשמו ששמעון פרס שוב בטוח באופטימיות שלו אל יעד שאינו בר כיבוש. רובם לא ידעו אז, כי יום קודם לכן נפגש פרס עם המלך חוסין בירדן, והשניים הגיעו להבנות ולהסכמות שיש בהן כדי להציע את המהלך.

עד לפני כשבועיים פיקפקו אישים בליכוד, אבל גם במפלגת העבודה, בבטחתו של פרס להביא את ההכרעה בנושא לממשלה. או לקבינט, מתוך הנחה שאין סיכוי שיגבש מכיבה רחב. הדגיש שיתדחה בממשלה או בקבינט יביא לפירוקה של ממשלת האחדות הלאומית. פרס עצמו הדגיש בכל הזדמנות – והמופגנת ביותר היתה במישרד "מוקר" בטלוויזיה לפני כשלושה שבועות – כי כידיו ערובות מצויינות, שכמותן לא היו לו בעבר, שהפעם מדובר ביותר מאשר במשאלות־לב. מעולם לא היינו כה קרובים למשאוטתן ישיר עם ירדן, אמר בשבוע רב והבהיר שלא ישלים עם הכרעה פוליטית מאתמטית, שתסכל את הסיכוי. גלן אל העם, התריע פרס ובדרכו שלו אחת כי קיצה של הממשלה קרוב.

והנה נקפו הימים והתגעשה הזירה הפוליטית. פרס ושרי מפלגתו ושמיר ושרי מפלגתו נהגו כאילו הם יושבים בשתי ממשלות נפרדות. הנאבקות על אמון הציבור בדרכן הפוליטית. יותר משהשקיעו מאמצים בשכנוע הדדי, כמו בסוגיית טאבה, למשל, השקיעו מאמצים כבירים בהפרכת הזהראיות שבשמן דיבר כל פלג בממשלת האחדות. הם עבדו על דעת הציבור ולא על דעת פרנסיו. לא היה אפשר עוד לדחות את העימות הפנים־ממשלתי, שכן לפחות פרס להוס לנצל את הטומנטום, שכמקרה הטוב עשוי למנוע את הקדחת ובשיל הדיון הדיבה ובין לאומית, הבטרה הדע יזלך לבחירות מוקדמות.

הבוקר מתחילה הספירה לאחור. על־פי הצפוי, לא יסיים הקאבינט המדיני היום את הדיון בתכנית פרסוסיין, ועדיין־לא ברור אם ישוב ויתכנס השבוע לפני נסיעתו של פרס לארצות־הברית. בישיבת לשכת מפלגת העבודה בשבוע שעבר סקר פרס ארוכות את ההבנות המאפשרות את היענותו של ישראל ליוזמה. יש להניח שבקאבינט תימשך הרצאת הדברים של בעל ההצעה זמן כפול, שכן תהיה זו הפעם הראשונה שיבהיר בפורום הנכון את כל הנקודות וההסכמות הבלולות במסמך השנוי במחלוקת הפוליטית. כיוון שנקבע מראש כי ישיבת הקאבינט תסתיים בצהריים, סביר לנחש שעד לפיזורם של עשרת השרים, יספיקו רק בודדים מכינים להרצות את השגותיהם.

עדיין לא ברור אם הליכוד יביא לישיבת הקאבינט הבוקר הצעה משלו. במבצר־שבת אמרו ל"דבר" שני שרים מהליכוד, החברים בקאבינט, כי למיטב ידיעתם אין תבנית נגדית לזו שיציג פרס. אתמול גם לא היה ברור אם פרס יביא לישיבה הבוקר את התבנית המנוסחת במסמך, בפי שהיא, ויבקש את אימוצה כמו שהיא, או שאולי יציג את תכניתו במתכונת שלא תידחה על הסף ותאפשר ליבון והתחבטות אמיתית גם של שרי הליכוד. פרס גודם, ושותפים לו גם שרי מפלגתו, שמוסב לישראל לבוא אל שולחן המשא־ומתן עם ירדן בגיבוי של ממשלת אחדות לאומית. לכן כדאי להציע תפריט שלכל אחד מהסעודים תהיה בו מנה שתערב לחיכו.

ואולי נמאס לשרי מפלגת העבודה לעשות ויתורים כלפי הליכוד. אולי נגדשה מאת הסיבולת שלהם למחבת, בסו זאת שנקלעו אליה כסוגיית טאבה, גם מפני שחששו אז שהנושא השנוי כמחלוקת כין שתי המפלגות אינו זה שעליו יש לפרק את ממשלת האחדות לפני הרוסאציה. יתכן שהנושא העקרוני באמת, הנוגע במהות השקפת עולמם של הליכוד ו"העבודה", מחייב הכרעה אמיצה, אחת ולתמיד, ואין לשחוק אותו עוד בלהסומי דמאגוגיה וחשרונות הדדית, שיכיאו במופו של רבר להחמצת ההזדמנות, שעליה אמר פרס בשבוע שעבר כי היא נקרית רק אחת לעשור או לעשרים שנה.

אם יש תיקו, אולי מוטב שיזפע מיד. סוב תיקו חד־פעמי משיתוק מתמשך, שגם הוא יגרור את הידרה הפוליטית לבחירות מרם זמנן, במחיר הידרדרות חסרת תקדים של כל נורמות השלטון בישראל. מבחינה זאת נכונה גישתו של שמעון פרס, כי במקרה של תיקו יכריזו הוא ושמיר יחר על הליכה לבחירות. יש הסבורים שהצעתו זו מעידה על כך שאין בידיו רוב ודאי להצעת־חוק להקדמת הבחירות בכנסת. אלא שגם לליכוד אין רוב מוצק להסשך בהונתו בממשלה צרה. במצב עניינים זה של חיזורים פרוצים אחרי רסיסי מפלגות, יצטרכו הן הליכוד הן מפלגת העבודה – בין אם יציעו הקדמת הבחירות ובין יבקשו גיבוי להמשך כהונת ממשלת האחדות – ליטול משכנתה שתעיק עליהם מעל יכולתן.

אחרי ישיבת הקאבינט היום נרע אל נכון לאן פניה של ממשלת האחדות. הדעה המקובלת היום בקרב אישים ופרשנים פוליטיים היא, שאין מנוס מהקדמת הבחירות ביוון שאי־אפשר לגשר בין הלהיטות של מפלגת העבודה לאמץ את היזומה לקידום השלום במתכונת מסמך הוסיין־פרס ובין המרבנות של הליכוד להעניק לה סיכוי. גם אם לא יסתיים הדיון, אך לפחות חלק משרי הליכוד יספק להסיר את דעתו, יסתמן הכיוון. המפלגות הקטנות ממתינות לבשורה שתצא מהדיון בקאבינט כדי לכנס את מוסדותיהן לקביעת עמדה לגבי האפשרות שיוצע להקדים את הבחירות. יום אולי יגיד.

חץ ישראלי למלחמת הכוכבים

מאת טלי זלינגר

הישראלי ליצוא הבטחוני מישראל לארה"ב לא תבוא מפרוייקט מחקר זה שעדיין אין בו ממש ובשר, אלא צופים באופטימיות בכל קשר נוסף שיאפשר ניצול הסחר הבטחוני עם ארה"ב

מוקדם מדי והרבה מדי עלול השמחים לשמע הדיעות בדבר התחילות אמריקאית לעיסקה רחבת־היקף – בגובה 100 מיליון דולר – כלפי ישראל בתמורה לציוד בטחוני חכם, מילי־"חץ" נגד מילים סקטיים. במערכת הבטחון נחרים משמחה שאינה בעיתה ומעידים כי חוסר־ההבנה המסמיים בנוגע לכלי־נשק אמריקני את ארה"ב הדיון מפלי הקשרו להיקף ולאופי־קשרי הסחר הבטחוני של ארה"ב עם ישראל.

פרוייקט מילי־"חץ" הוא אכן דוגמה טובה ומקרה מבחן להיבטים שונים של היצוא הבטחוני – של מערכת הבטחון ושל התעשיות. הבטחוניות הפרטיות. ראשיתו ב־יומות הגנה האסטרטגית" של ארה"ב ("מלחמת הכוכבים"). האמריקאים ביקשו לעניין ולשתף מדינות מערביות רבות ומפותחות, ככל האפשר בשלב המחקר לקראת פיתוח אמצעים להגנה אסטרטגית של השמים מפני נשק חוצה־יבשות. מבחינתם היה ככך היגיון כפול. מול התנגדות חזיתית של הגוש המזרחי ליזמה האמריקאית, מנסים אלה לגבש חזית מערבית אחידה בעד היזמה. יצירת קשר והודות של מדינות מערביות עם הפרוייקט תקרם את האינטרס הזה. ענין שני הוא האפשרויות הטכנולוגיות הגלומות ברעיונות שיכולים לצוץ בקהיליות המדע של מדינות שאומנם אינן מעצמות עולמיות אך שיש בהן פוטנציאל ושבשלב המחקר אין ולהאנטיות לעצמתן הכלכלית הן עשויות להציג הצעות טכנולוגיות סובות. הדוחף האמריקאי הוא גדול וההשקעה, בשלב זה, קטנה, כיוון שנתחי התקציב למדינות המערביות שמוזמנות להשתתף קטנים מאד בחוק להיקף תקציב שלב המחקר של הפרוייקט.

ישראל כחרה להצטרף להזמנה האמריקאית ולהצות מנתח תקציבי שיקרם עניינים טכנולוגיים הקרובים לליכה. מילי־"חץ" הם הדוגמה לצורך מבצעי שקיים כאן, מול טילים סקטיים סוכייטים המוצבים העולים להיות מוצבים בזירה המזרח תיכונית. לא היה מקום לאפיין את הדרישה לשכמותם ולהחיזק לכת מעבר למחשבה ראשונית לגמרי, כל עוד לא היתה מבירות למימוש. התוכנית כשל מנגלות תקציביות ואחרות.

ההזמנה האמריקאית יצרה את ההדמנות הטכנולוגית ההולמת. רק בשנה האחרונה, חורשים אחדים אחרי חתימת ההסכם לשיתוף ישראל בפרוייקט האמריקאי למחקר תוכנית "מלחמת הכוכבים", נפתח שלב סרום־ראשוני של בחינת האפשרויות למחקר לקראת פיתוח של מילים כאלה. מוקדם מדי, על־כן, לדבר כמונחים של הכנסה, של עיסקה־רחבת־היקף או של גירוד דראסטי ביצוא הבטחוני לארה"ב נוכח הפרוייקט הזה.

עיסקת ה"חץ" גם אם תתבצע, קשה לדעת מה יהיה היקף ההכנסות ממנה ועל פני כמה שנים ושיעורים בתוכניות ובמגמות תהיה פרוסה. אכל היא כהחלט עיסקה מעוררת תקוות ועל־כן, כאמור, גם "מקרה מבחן" להיבטיו השונים של היצוא הבטחוני לארה"ב על קשיין ואופקיו. בלי כל ספק מלמד סיפור טילי ה"חץ" על האפשרויות במונחי יצוא בטחוני, הגלומות ביחסי עבודה הדוקים ושיתוף פעולה פורה עם ארה"ב. ישראל שואפת להרחיב את היצוא הבטחוני שלה בכלל ומעריפה להרחיב את הנתח האמריקאי שלו כי מכירה לארה"ב היא עסק "נקי", סטרילי במעט בהשוואה לעסקאות עם מדינות שמשטריהן שנויים כמחלוקת או כלתי יציבים, פוליטיים או כלכלית. היקף היצוא הבטחוני בכלל – ידע ומוצרים – עומד על מיליארד דולר ולמעלה בשנה, רק כ־250 מיליון דולרים מתקשרים ליצוא לצבא ארה"ב. ישראל נהנית מעדיפות ממוריית ככך שהאמריקאים, בחותמם על מזכר ההבנה, התחייבו לאפשר הדמנויות שוות לספקים ישראלים מול מכרזים אמריקאים לגבי משפחה רחבה ביותר של מרכיבים צבאיים, והרבר מנע פמילה על הסף של סחורה ישראלית. ואולם חלק גדול מהיקף היצוא לארה"ב מתנהל דרך עיסקת "קניות הגומלין" ("אופסט") שישראל נהנתה ממנה ולפיה מחויבת ארה"ב להעניק לישראל זכויות מבירה של מרכיבים כטחוניים ממריסים, כהשתמשה בבספי המענק לצורך ויצור. הסידור הזה מוסל כרגע כמבנת מפק, ביוון שהאמריקאים, בלוקאל־פטריוטיות המאפיין אותם, אינם מסכימים שישראל "תייצא אכמלה" לארה"ב ובכספי המענק תממן פיתוח וייצור בטחוני למבירה בארה"ב על חשכון אבטלה שנוצרת עם רכש מישראל. מדובר בסכום זעום ביותר בבמונחים של תקציב ההגנה האמריקאי העומד על 300 מיליארד דולר לשנה. ישראל עושה מאמץ לשכנע את האמריקאים להמשיך גם בשנת הכספים האמריקאית הבאה בעיסקאות רכש הגומלין.

כך או בן, מדובר בסכום נמוך מדי ישראל היתה רוצה להגדיל את היקף היצוא הבטחוני לארה"ב. תעשיות ישראליות פרטיות מוכרות לצבא ארה"ב בהיקף 70 מיליון דולר לשנה והשאר קשור במבירות של מעבדת הבטחון. החברות הפרטיות נתקלות בקושי דומה לזה של ממשלת ישראל: הכלל "קנה (תוצרת) ארה"ב". בישראל יש הערפה של מוצרים ישראליים אפילו הם יקרים עד 15% מבמוצר זר מתחרה

(המשך בעמ' 8)

גארי הארט ואשתו לי בלינטלטון ניו־המפשייר, אחרי הודעת הנטישה

נפילת הריסוק של גארי

מאת אבנר תבורי, ניו־יורק

במירה מסויימת היה קורבן תמורה שחלת בחברה האמריקאית. הוא נשאר מי שהיה, הנורמות השתנו

ארה"ב עדיין המומה מנפילת הריסוק של גארי הארט. ביום ששי, בשעת הצהריים, כאשר כינס מסיבת עיתונאים משודרת מחוף אל חוף, נרמה היה כי זה תרגיל ביחסי ציבור. ברגע של האזנת שיא פתח הארט ואמר: "התכוונתי לבוא הבוקר ולקרוא באזניכם הודעה קצרה ומנוסחת היטב שבה אני מודיע על פרישתי מהמירוץ. אכל הבוקר, אחרי לילה ללא שינה, אמרתי לעצמי – לעזאזל, לאי".

האולם כמעט קרס תחתיו מפרץ קריאות השמחה והתשואות של אנשי מתנהו. אלא שהארט המשיך לדבר, ולאם לאם הוברר: הוא נוטש. ה"לעזאזל, לא", היה ענין של סיגנון. לא מהות.

מי־חיסל אתגארי הארט? האם היתה זאת ה"שיטה", כפי שטען באותה מסיבת עיתונאים, או שמא חיסל את עצמו בתהליך כלתי נמנע? "גרייוק מיימם" כתב שפרישת הארט מן המירוץ היא התהליך המרהים כיותר כהיסטוריה הפוליטית של ארה"ב: אדם שהקדיש ארבע שנים מחייו לחתירה לכס הנשיאות מתוסל כתוך שעות בגלל מיפור לא ברור על יחסיו עם אשה צעירה. אלא שפרשן "מיימם", וכמוהו משקיפים פוליטיים רכים שעקבו שנים אחרי הארט, אינם מופתעים. אודבא, רכים מתפלאים, שזה לא קרה כשלכים הרבה יותר מוקדמים של הקאריירה הפוליטית שלו.

תדמית דרוך־הנשים של הארט אינה רבר חדש, ונראה שאין זו רק תדמית. כבר כ־1984 היו בידי כמה עיתונאים סיפורים מפולפלים על נשים בחיי גארי הארט. הדברים לא התפרסמו אז, אבל במחנהו של מונרייל ידעו שהדברים יתפרסמו אם יבחר הארט במועמדו לסגן נשיא. גארי הארט גדל ככית רתי מאוד והתחנך בבית־ספר נוצרי ששררה בו משמעת ברזל. הכלי העולם הזה היו בו כחוקת חסא. אסור היה לעשן, אסור היה לשתות, אסור היה לרקוד, שלא לדבר על יחסים עם נשים שלא במסגרת המקודשת של נישואין.

דבים יגידו אחר־כך, שגמיית הארט לחיי הזוהר וההוללות היא ריאקציה על החינוך שקיבל. גם את הערצתו לג'ון קנדי ישייכו לאותו מקור: הערצת הנער העני והפוריטאני לאדם שהעושר והתהילה היו חלק מקסמו האישי. הארט טען תמיד שכסף אינו מדבר אליו, אבל דבים זוכרים כי כאשר היה מנהל מסה הבחירות של ג'רדנ' מק־גאוורן, תמורת תשלום מתאים, לא הסתיר את הנאתו מפרי עמלו. יחסי הידידות שקשר עם שוקן הקלנוע הגדול וזרן ביטי פתחו לפניו את שערי הוליוד. האשף הפוליטי הצעיר (הוא היה אז כן 35, אך מען שהוא רק כן 34) נעשה מעורב באורח הדדיים של העשירים והמפורסמים. מיפורים על דריפתו אחר נשים התפרסמו בבר אז. אבל אלה היו שנות השבעים העליזות, שנות מהפכת המין והמתירנות כיחסים שבינו לבינה ואיש לא התרגש יותר מרי מבך שמנהל מסה הבחירות המצליח סשתעשע מדי פעם במיסתה של כוכבנית זו או אחרת.

במירה מסויימת היה הארט קורבן השינוי שחל בחברה האמריקאית. הוא נשאר מי שהיה, הנורמות השתנו. "הרוב המוסרי" הוא המכתיב את דעת הרוב, וקדושת המשפחה היא אחד המסרים הברורים כיותר שלו.

שאלת יחסיו עם נשים אולי לא היתה מתעוררת לולא עורר צערים שונים שלו תחיות ושאלות. למשל, מדוע שינה את שמו או מדוע שיקר בעניין גילו האמיתי. עיתונאים החלו לחקור בעברו. הם גרחפו לעסוק ככך יותר ויותר משהוכרר להם מה רבה הרגישות שמגלה הארט כל פעם שנושאים "פרטים" עולים על הפרק. אנשי מתנהו הדפו כל־הדף גסיונות לחסס בעברו או באישיותו, כטענה שאין אלה נושאים רלוואנטיים ומן הרין להתמקר כנושאים האמיתיים שעל הפרק: יחסי מזרח ומערב, כלכלת ארה"ב, מירוץ החימוש וכרומה. עד כדי כך שרבים ראו בהארט יצור כמעט כלתי אנושי.

הפעם, בהבנות למידרוך לנשיאות, הוחלט לשנות את הגישה. מנהלי ממע הכחירות שלו רצו לשפר את רימויו, והארט חשף את חייו כראיונות "ריוקן". הוא מיפר על ילרותו, על הוריו ועל חייו האישיים. הוא עשה זאת, אכל לא הסתיר עד כמה הוא שונא לעסוק ב"נושאים הקטנוניים האלה". כנאום הפרידה שלו אמר: "ככל שאנשים הרכו לעסוק בי, כן שנאתי זאת יותר". הארט הדגיש תמיד, שלא הוא הנושא שעל הפרק, וביקש שהדיון יתמקר כנושאים שעל סדר היום הלאומי.

העיתונות היום מבה על חסא. היא סודה שאולי הגזימה בנטיה לחמס בחיי האהבה של הארט, וכי לא נהגה כן כלפי אישים, שלהיטותם לאהבהבים לא היתה פחותה משל הארט. היא מצטרקת בכך שהארט עצמו הזמין את העיתונות להתוודע לחייו האישיים, בהלק ממאמץ לשנות את תדמיתו הסינתטית, ואף הציע להם לעקוב אחריו.

אבל החסמנות העתונאית איננה ההסכר היחיד לסה שקרה להארט. "ניו־יורק סיימס" מעלה עוד נקודה מעניינת: בלשונו – "הפחד מפני הצלחה", משהו כמו "משאלת כישלון" שמסתתרת באישיותו. הארט מעולם לא היה שלם לחלוטין עם החלטתו לרוץ לנשיאות. כראיונות ריכר על כך ש"רק חצי ממני רוצה להיות נשיא. החצי השני רוצה לשבת באידלנד ולכתוב ספרים". הארט מען שיחסו החצוי לפוליטיקה הוא נקודה לזכותו: "זה בריא מאוד שאינני ממוקד כולי במאורעים הפוליטיים, ואין זה בשבילי תבלית הכל או משאלת חיי".

עתה, הרחק מהמירוץ לנשיאות, יוכל הארט להמשיך ולהתלבט בשאלה מה הוא רוצה באמת להיות. הולאי יסע באמת לאידלנד ויכתוב שם ספרים.

המתנגדים, הספקנים והמסוק

מאת טדי פרויס

50 האחוזים של מיכאיל גורבצ'וב (3)

[illegible] המוכ"ל ויחורים [illegible] הנשיא האמריקאי [illegible] הרשמיים לי מדיניות [illegible] ציבור הבאמת [illegible] בברית המועצות

את המצב הכלכלי החמור בברה"מ ניתן לתקן, כשני אבני המשואה, על ידי צמיחה והגדלת התפוקה, תחומים בהם הושגה עד כה, בעיות, כמו על ידי הקטנת ההוצאות הבטחון משאבים מגנוב אחד לאחר. הסעיף הכבד ביותר בהוצאה הלאומית של ברה"מ הוא הבטחון. ההתעשיה הצבאית, זו בעמוד לממרים מפלצתיים ועל אף שהכוחות המזרחיים והתעשיה הצבאית אינם שולטים במסחרם המפלגה (שר הבטחון אינו חבר מלא בפוליטביורו, רק חבר בדעת מייעצת) הם חונב המכשכש בגופו של הכלב: אם רוצים בצד הגדלת התפוקה גם לחסוך, אין מנוס מהבאת הצבא אל מרחת לבילוסיגה ובימוסים. בכך ייתקל גורבאצ'וב בהתנגדות ראש המערכת הצבאית, שהרי אין רמטכ"ל ושר הבטחון, גם לא במדינות דמוקראטיות, האוהבים קיצוצים בתקציבם.

תהיה זו שגיאה לראות את המימסד הבטחוני ברה"מ כגופר מעבר אחד ומכאן – כקו אופוזיציוני מתואם ומאוחד – אומר ד"ר מיכאל אגורסקי מהמרכז ללימודי ברה"מ באוניברסיטה העברית בירושלים. על פי השיטה הסוביטית ממנים לכל שר הרבה משנים וסגנים, המייצגים אינטרסים שונים ודעות מגוונות של המערכת השלטונית. יתכן אפוא, כי כמה מראשי מערכת הבטחון יתמכו בגורבאצ'וב, גם אם שר הבטחון הרמטכ"ל יתנגדו. ולהיפך. בכירים ב"גוספלאן", הרשות לתיכנון כלכלי – אפשר שילכו עם מארשל סרגיי סוקולוב נגד המאכ"ל וראש הממשלה ניקולאי ריז'קוב.

אבל מעבר לאינטרס הבארוקראטי, צימצום מערכת הבטחון הוא הימוד אסטרטגי שאף אחד במימסד הסוביטי לא יסתכן בו. לכן תצטרך הנהגה לבסס הביטחון באמצעים אחרים, כלומר עליה מדיניות חוץ שונה. בעיקר ברוגיה, שנפתח ב־1964, התפשטה ברה"מ על פני ימים ורשתות. ויקנאם, סוריה, מצרים, אנגולה, תימן, אתיופיה ואפגניסטן נעשה ליעדים, ישירים או עקיפים, של ברה"מ בתוספת צי מלחמה עצום, המלל נושאות מטוסים. "זה עסק שסלו הפסד", אומר אגורסקי. "כיום שרים בהנהגה עמדו על כך, קרוב לודאי שגורבאצ'וב יעמוד תמיכה בחוגים רבים בבאו לקצץ בסעיף זה".

אבל הדברים שהציע המכ"ל לאחרונה, יש לראות על רקע הבילוגים הכלכליים. בשיטת ריקיאוויק באוקטובר אשתקד, השתתף הוא הנשיא רייגן שמספר הטילים ארוכי־הטווח יוגבל ל־100, ללא אף אחד שיוצב באירופה. אולם האמריקאים תובעים מאז 1981, כי במקבל לצימצום כזה הטילים "הגרוזלים" יוקטן גם עוד הטילים "הקטנים". גורבאצ'וב היה מוכן להרחיב כך בתנאי שהנשיא יגנה את "יזמת הגנה האסטרטגית" ("מלחמת הכוכבים"). בראיות השנה הנוכחית הפתיע גורבאצ'וב כשהודיע כי יסכים להקטנת הטילים באירופה, גם ללא התחייבות אמריקאית לנסינה מ"מלחמת הכוכבים". האמריקאים השיבו "לא מספיק": לרוסים יש גם טילים לטווח קצר בהמונים (100 טילי ס.ס. 12 למרחק של 900 ק"מ ומאות טילי ס.ס. 23 למרחק 500 ק"מ הנמצאים בשלב התקנה) בשעה שלאמריקאים אין כאלה כלל (ארה"ב הציבה עד כה 108 טילי "פרשינג־2" ו־128 טילי שיוט. האחרונים מסוגלים לפגוע עד מעבר למוסקווה. לרוסים יש למעלה מ־550 טילי ס.ס. 23 ו־22. האחרונים מכסים גם את רוב שטחי בריטניה וצרפת). גורבאצ'וב הפתיע פעם נוספת: בסדר, מסכימים גם להרחקת הטילים לטווח קצר! בכל זאת, עדיין אין מרוצים במערב, בעיקר לא חברות נאט"ו האירופיות: אחר שבשנות ה־70 ביקשו הצבת טילים אמריקאיים כדי לאזן את הצבת אלה הסוביטיים, התעורר גל התנגדות בעיקר מצד חיגי השמאל ו"הירוקים" כנגד האמריקאים "המסכנים את אירופה בטילותם", התתפך הגלגל: מה נעשה ללא טילים אמריקאים לנוכח העליונות של כחות ברית ארשה בכחות קונוונציונאליים?

מפקרים במערב, ביניהם הנרי קיסינג'ר, חוששים כי זאת בעצם בוונת גורבאצ'וב: לזרוע פירוד בברית המערבית יותר מאשר לחזק את הכלכלה על ידי צימצום מאזן האימה. שר־החוץ הצרפתי ברנאר ריימונד, שהיה קודם לכן שגריר בבוסקווה, התייחס למהלך הסוביטי בספקנות ואינו מוצא בכלל אסטרטגיה שמאחר בתגובל יסיר ציבור בלבד. כמוהו סובר הקانצלר המערב גרמני הלמוט קוהל – בניגוד לשר החוץ שלו גנשר הקורא למערב להעניק לגורבאצ'וב אמון, לכל תבחבו הזדמנות היסטורית לפידוק החימוש. בריטניה ניצבת באמצע. מארגרט תאצ'ר היתה ספקנית, בדומה לקוהל והצרפתים, אך לאחר ביקור במוסקווה בחודש שעבר שינתה את דעתה ואמרה שיש להעניק לגורבאצ'וב ליהנות מן הספק. לשונות רעות אמרו שגורבאצ'וב חיזר מעט ולכד אותה בקסמו האישי... אולי, אך עובדה כי תאצ'ר דיברה בשבוע ועושה מהיחסים עמו הון פוליטי שיעזור לה בבחירות שייתכן כי ייערכו בבריטניה בחודש הבא.

בינתיים אין משא ומתן אופרטיבי על צימצום החימוש. לכן לא נתגלו הילוקי דעות בהקשר זה בתוכבי ברה"מ אף כי אי־התגלותם אינה אומרת שאין הם רוחשים מתחת לפני השטח. לעומת זאת נתגלו חיכוכים אחרים. ה"שמרנים" הרשמים מפני כל שינוי שעשוי לקעקע את השיטה הסוביטית, כירוקראטים חרדים לוכויות היתר שלהם ותוכבי ברה"מ המעבר כחום עדיין רב. בפליסברו אמנם השיג גורבאצ'וב רוב, אך לא הצליח להרחיק את אחד מהשובי תומכיו של ברז'נייב, ולאדימיר שרביצקי. הועד המרכזי נתון בידי אנשי הגוואדיה הישנה שהצליחו להבטיל רבים מנמיונותיו הלא־מרחיקים־לכת. המאבק המרכזי יתחדש בעת שישוב ויתכנס השנה ביוני. איש אינו מוכן להישבע, בוודאי לא להתעבד, כי המזכ"ל יצליח להעניר בו את הצעותיו. אם לא, הוא יאלץ להכות עד לועדת המפלגה ב־1988, כדי שיוכל להרכיב ועד מרכזי נוח לו יותר. עד אז עלולים מתנגדיו להתחזק, במיוחד אם אנשים מהמימסד הבטחוני יתחילו להתקומם נגד צימצומים שיבואו כתוצאה מהסכם על הגבלת מידרוג החימוש.

תמיכת ההמונים – עד כמה שיש להם השפעה במדינה סגורה כמו ברה"מ – אינה מובטחת לו. להיפך. בינתיים הוטלו עליהם רק מגבלות. הם נדרשים לעבוד יותר, להתבטל פחות ורבים שכרם התקפא מחמת בקרת־האיכות שנכפתה בתעשיה והמצמצמת את הייצור ומכ"לא את הכנסות העובדים. ומעל כל: המזכ"ל פתח במלחמת תנופה נגד השיכרות והגביל את מכירת הוודקה, החמצן של הטמלים (וגם של הלא־עמלים). תמורת כל זאת העניק להם גורבאצ'וב הבטחות בלבד האומרות שבעתיד יהיה יותר טוב. אולי, אבל הפועלים והאיכרים כבר שבעו הבטחות בנוסח "אם תמשיכו כך, חברים, לא רחוק היום שבו כל אחד יוכל לרכוש מסוק. לשם מה מסוק? כדי שאם תשמעו שבאודסה ניתן להשיג חמאה, תוכלו לקחת את המסוק לסוס לשם לקנות".

(מאמר שלישי מ־3 מדרוה)

هكذا من الأصل

מכתבים למערכת דבר

פורום־ליווי למו"מ על השלום

כינון שלום ברקיצא עם שכנינו הוא „אנמרס אסטרפגי" של התנועה הציונית ומדינת ישראל; רוב הציבור מורע לכך ובעת הכרעה ביטא הכרתו זו בתמיכתו המאסיבית בהסכם השלום עם מצרים.

לכן, יש יסוד לתניה, שאם הציבור בארץ ייקרא היום להכריע בקלפי בין המשך מאבק של תהליך השלום לבין הקפאתו הוא יבחר באפשרות הראשונה ויזו המיכה העיקרית להתנגדות הליכוד לבחירות מוקדמות על רקע המשבר הנוכחי. למרות זאת, יש חשיבות עליונה עכורנו ועבור שכנינו שנצעד לקראת השלום (כל עוד הדבר ניתן) במסגרת קונסנזוס לאומי – והדבר אפשרי.

ההתנגדות בליכוד למאמציו של שמעון פרס בחתירתו לקידום השלום אינה פרגמטית מעיקרה, אם כי מוצגת בכזאת, אלא נובעת בראש וראשונה מחששות כבדים (אמיתיים ומדומים) המקננים בקרב נציגיו ועקרונות הפשרה שיציג יידחו על־ידי הליכוד, בי אז יגבה סכנה לזכות בגיבוש משמעותי בבחירות. בי הציבור ישתכנע שהליכוד, בדומלו בפרוגרמה מקסיכליסטית מוסעית וכלתי־דיאלית, מסכן את המפעל הציוני ואת הייו של בל אזרח במדינה, דרך חיטול המשמר הדמוקרטי והרוב היהודי במדינת ישראל הבטחת הפרוד והמלחמה.

נכון יעשו שני הצדדים אם לקראת הייון בקבינט יגדילו את מספר המשתתפים בפורום הקבינט ויצרפו אליו אישים מתאימים מתוכם שיוכלו לתרום לרמת הדיון, לטייע להגיע לתובנות פעולה מוסכמת ולהוות פורום שילווה את המשא ומתן על השלום.

אביגדור ברנוביץ
ירושלים

פדרציה הומניסטית של התושבים

כל הכבוד לשר נד יעקבי על הכרתו בעובדה, לפי הבריחות במפורון היפ־בלבלי בחיפה, שהבריחה במצב המריני הקיים היא בין היות ישראל מעין דרום־אפריקה או מעין לבנון למעשה, המצב הוא שישראל נמצאת היום על הדרך בהתפתחות בפולת־מהות זאת. לא נסטר מזה „שינוי מריני" שהשר יעקבי הציע לפתרון הבעיה, ולפי הפירוש שהיה בדיוק העיתונאי הבכנאי באילו הוא משמיך לעסוק בפרטים דמוגראפיים בלבד ולא דטוקרטיים דוקא.

ייתכן אחד האיך את עיני, כי גם הוא מאמין בדיגמטיקה ברזכה העשויה להיוצר בעקבות „הסדר־בינים". אף אני מאמין בדינמיקה, אך הסדר־בינים נראים לי חשובים ובעל־ערך אך דק אם הם מתוכננים בקו התפתחות הגיוני, צורב והגון לכל הגופים בדבר, מניפולציות דמוגראפיות, כביבול, אינן טוצא חזוני ועקרוני טוב ל־ק" בזה.

לי נראה פתרון בטולם הדרגתי בזה:

1. נסיגה גמודה של ישראל מדרום־לבנון והנחת הלבנונים לפתור את בעיותיהם בעצמם, תוך מיוע ראנה לבונדים הלבנוניים לטלם את עצמם מדי אחיזה.
2. הכרזת ישראל על נטונותה הצעותיו הפרוצדורליות לטו"פ ועקרונות הפשרה שיציג יידחו על־ידי הליכוד, בי אז יגבה סכנה לזכות בגיבוש משמעותי בבחירות. בי הציבור ישתכנע שהליכוד, בדומלו בפרוגרמה מקסיכליסטית מוסעית וכלתי־דיאלית, מסכן את המפעל הציוני ואת הייו של בל אזרח במדינה, דרך חיטול המשמר הדמוקרטי והרוב היהודי במדינת ישראל הבטחת הפרוד והמלחמה.

נכון יעשו שני הצדדים אם לקראת הייון בקבינט יגדילו את מספר המשתתפים בפורום הקבינט ויצרפו אליו אישים מתאימים מתוכם שיוכלו לתרום לרמת הדיון, לטייע להגיע לתובנות פעולה מוסכמת ולהוות פורום שילווה את המשא ומתן על השלום.

אביגדור ברנוביץ
ירושלים

גוש אמונים – ספיח של פרשיות כלכליות

בתשובה ל־מכתב הגלוי ליצחק בן־אהרון, בחתימתו של מוכ"ל אמנה, שפרסמתם בסדרון זה (23.4.87) ברצוני להביא דבר בשם אמרו, קטע שכתב ב־מעריב" אמנון אברמוביץ:

„פעם, לפני הרבה הרבה שנים, היתה תנועה, חלוצית בעיני עצמה ובעיני חלק מריביה, שנקראה גוש מאמינים. בתחילת השנים החמשה הגוש התחבר ושקע בקסמות של יום יום.

בשנים האחרונות נזכר גוש אמונים, אם בכלל, בספיח של פרשות כלכליות. בפרשת בנק צפון אמריקה, למשל, נזכרת „אמנה", תנועת ההתיישבות של הגוש, ו־בר־אמנה", ארגון הקניות של הגוש, והמועצה האזורית סמה בגיש"ן בתשובה ל־מכתב הגלוי ליצחק בן־אהרון, שמיכתו אלון של מוכ"ל אמנה, שפרסמתם בסדרון זה (23.4.87) ברצוני להביא דבר בשם אמרו, קטע שכתב ב־מעריב" אמנון אברמוביץ:

„פעם, לפני הרבה הרבה שנים, היתה תנועה, חלוצית בעיני עצמה ובעיני חלק מריביה, שנקראה גוש מאמינים. בתחילת השנים החמשה הגוש התחבר ושקע בקסמות של יום יום.

בשנים האחרונות נזכר גוש אמונים, אם בכלל, בספיח של פרשות כלכליות. בפרשת בנק צפון אמריקה, למשל, נזכרת „אמנה", תנועת ההתיישבות של הגוש, ו־בר־אמנה", ארגון הקניות של הגוש, והמועצה האזורית סמה בגיש"ן

כבי שקיבלו אשראי, לוו ומשבו מסיכות יתר מבנק צפון אמריקה במבוט המגיע לשלושים וחמישה מיליון שקלים ודשים.

דניאלה ויים, מזכירת הגוש, מתגוררת בקרוים בדולה עתידת פמלסים שבריכת שחיה וגורות גן לה סביב. ובעל העובר בתל־אביב ומנהל משרד לעסקי יבוא. אל יהודה ושומרון, נקבצו, ובאו עשרות אלפי מתפילו וילות בבחיר שוחה לכל נפש חריסת חיים לכל חי.

מרבית בעלי הבתים ביהודה ושומרון הם מתנחלים פיננסים. מיעוטם מתנחלים רעיוניים. רש גם מתנחל אחר קליני: הרב משה לוינגר. יחפן תמהוני אשר עבר מחדר נשקיו לפניו. לוינגר, המסרב להיפרד מימי נעוריו העליונים, מנמה להחיות עבר מפואר, ושותפים לו אין.

מדי פעם כעפם מתרחש פיגוע ורצוני ברוחבי הגוה אשר מאוד את אנשי הגוש ומועצת יש"ע, מפיח בהם. להם ומחזיר. את המוסק ללחייהם, ומצרף הוכחה נוספת לשותפות האמיצה שבין קיצוני ארגוני הנבלה הפלשתינים לבין קיצוני ארגוני הקניות והתיישבות היהודיים.

מעבר לכך אין לי שום ושיח עם בעל המסחב הגלוי הזעוגע.

יצחק בן־אהרון

ארץ־ישראל השלמה – האמת האומללה

משהוזקף יצחק רבין על־ידי המתנחלים אחר האסון באלפי מבשה – במעונה שאינו מנהל מדיניות ביטחון לפי תפיסתם גילה שר הביטחון שבשטחים שומרים על הביטחון יותר חיילים מאשר על הגבול החם של לבנון. סעדת המתנחלים ושל תומכיהם הטלטיסים לסיניהם שכל התנחלות, גדולה כקטנה, גם בלב ערים ערביות, כאשר אפילו ישיבה תרדית במרכז חזוני ועקרוני טוב ל־ק" בזה.

לי נראה פתרון בטולם הדרגתי כזה:

1. נסיגה גמודה של ישראל מדרום־לבנון והנחת הלבנונים לפתור את בעיותיהם בעצמם, תוך מיוע ראנה לבונדים הלבנוניים לטלם את עצמם מדי אחיזה.
2. הכרזת ישראל על נטונותה הצעותיו הפרוצדורליות לטו"פ ועקרונות הפשרה שיציג יידחו על־ידי הליכוד, בי אז יגבה סכנה לזכות בגיבוש משמעותי בבחירות. בי הציבור ישתכנע שהליכוד, בדומלו בפרוגרמה מקסיכליסטית מוסעית וכלתי־דיאלית, מסכן את המפעל הציוני ואת הייו של בל אזרח במדינה, דרך חיטול המשמר הדמוקרטי והרוב היהודי במדינת ישראל הבטחת הפרוד והמלחמה.

נכון יעשו שני הצדדים אם לקראת הייון בקבינט יגדילו את מספר המשתתפים בפורום הקבינט ויצרפו אליו אישים מתאימים מתוכם שיוכלו לתרום לרמת הדיון, לטייע להגיע לתובנות פעולה מוסכמת ולהוות פורום שילווה את המשא ומתן על השלום.

אביגדור ברנוביץ
ירושלים

הפטנט שנכשל

עוד ויצמן סוען כל הזמן שבריו הפטנט לקידום השלום. הנה הודיע יאסר ערפאת על נכונותו להיפגש עם ויצמן לשיחות שלום.

כתגובה שלף ויצמן את הסיעון הישן שלא יפגש עם ערפאת לפני שיכיר בהחלטות 242, 338.

נשאלת אם כן השאלה: מה מיוחד את היזנה של ישראל. לדעתי, שום דבר מיוחד מלבד ה„שובבות" שאינה מתאימה עוד לארם שעבר את גיל השישים.

מיכאל גולן
ירושלים

תודה לערבים

תודה לכם שכניו הערבים החיים איתנו בשלום. המשבים קום לעבודתם בארצי ובצבא, בשדותם, בתעשיה ובמסחר ועוזרים לבנות את הארץ הזאת.

שליחה על שמיעוט חמומי מזח מבין היהודים מבצעים פשע נתעב בהתקיפם תושבים ערבים שלווים בל אימת שמתוקף יהודי על־ידי ערבי.

המזנה השפיר בשני העמים לא יושפע מהפעולות קיצוניות ולא יזנו למיעוט קטן לקלקל את הדו־קיום שהתפתח מאז 1987 בין היהודים לערבים.

עמוס רוביה
ירושלים

לפני 60 שנה – דבר – לפני 40 שנה

ליאון בלום במשלחת הסוכנות

לונדון. בישיבת הזה"פ הציגו הודיע ויצמן על כניסתו של ליאון בלום לועדת החקירה כדבר אפשרויות העבודה הציונית בא"י, המפורדת בראשותו של אלפרד מונד. בין שאר חברי הועדה מנה ויצמן את פליבס וארבוב ואוסקאר ואוסמן, מלבד החברים הקבועים. מנוי של בלום הנוע תגובה מהבוים שניהלו בענין זה קפלנסקי, בן גוריון ורבנו עם ויצמן.

בלטור נגד בורדות בין־לאומית

לונדון. בתשובה לדרישה שהושמעה בפרלמנט להביא את הסכסוך האנגלו־ערבי לבורדות השיב לורד בלפור כי המאורעות בסין הוכיחו כי חובת בורדות בל־עולמית היא נשק פגום לשמירת השלום. הממשלה נאלצה לשלוח צבא רב כדי לעמוד בפני מצב אשר בורדות לא היתה מועילה בו ולא כלום.

בנוס יסוד לארגון ארצי של מורים חברי ההסתדרות

„רצונו להתערות בצבור הגדול המגשים צדק חברתי, להיות משפיעים ומושפעים", אמר א. יפה בפתיחת כנוס יסוד של מורים חברי ההסתדרות אמש בתל אביב. נבחרה נשיאות הרכבה: פ. אילון־דרוקמן, א. יונה, א. יפה (תל אביב); ש. נפתא (חיפה); י. מאלאנס (עין חרודא); נ. גרינבלט ויעקב הלפרין.

מים לישובי הנגב

שמחה גדולה היתה אתמול לישובי הנגב „שובל" ו„משמר הנגב", בשהגיעו אל הפעם הראשונה מים מן הבארות שבניר עם בצורות שהוכנו על ידי „מקורות" בסיועה של הסוכנות היהודית.

אנשים • אנשים • אנשים • אנשים • אנשים •

כנפיים

את התעופה האזרחית הוענק אמש, לראשונה בישראל, על־ידי שר התחבורה חיים קורפז (בתמונה) לשלושה אר־שים, רשקם בבנייני האומה בירושלים. רב סגן, סגן מנהל המיבת ההנדסה של התעשיה האוויירית, קיבל את האות על פעילותו בת־זומי מחקר ופיתוח הש־תיה תכנון ותיחול. סגן עמד בראש שתי תכ־ניות פיתוח כתחום מכר כים אזרחיים בישראל, „עדבה" ו„אסטרה". ב־1965 קיבל פרס בשתוף ישראל. פרופ' מיכאל גולדמן, פרופסור למתמטיקה כימושית בעל שם עולמי, מלמד בפקולטה להנדסה אזרחית בטכניון. קיבל את האות על פעילותו בשתוף דרכה של הפקולטה, שהעמידה 1400 מהנדסים אזרחיים בישראל, ועל פעולתו החלוצית והשפעתו על התפתחות המחקר התעופה האזרחית בישראל. ד"ר מיכאל בן, שפיקד על מייסת הקדב הראשונה של חיל האוויר, קיבל את האות על תרומתו לעיצוב המתקדם והמקצועי של דפוסי הרפואה התעופתית בישראל וכיפול המסוד והאישי באוכלוסיית צוותי האוויר במערכת הצבאית והאזרחית בישראל. קדמו ציון בדבריו את הבראת תכנת אל־על, שעמדה מהפסדים של כ־60 מיליון דולר בשנה לרווח של כ־15 מיליון דולר בשנת הכספים 1986/1987.

דוד מרשיב

בחרו בטבריה

עשרות יפים ויפות, תל־אביבים וירושלמים, שרים ואישי ציבור, ויתרו במוצאי שבת על שירות הארוויזיון והשתתפו בחגיגת הפתיחה המחודשת של מלון „טבריה קלאב הוטל", המנוהל כעת על־ידי חברת „לרום". את עולם הבידור יצגו, בין הסאר, עסרה חזה, אבי מורדו, דודי דוזן, מיטי גלעדי, להקת משיגה ורבים אחרים. מהספרט הגיעו קבוצת הכדורגל של בית"ר ירושלים על שלל כובביה ובן מיקי בריקבריין, גיזן וילים, שמואל זיסמן ואחרים. את הפליסיקה יצג שר התחבורה חיים קורפז, וגם צמרת חברת „אל על", עשרות עתונאים, רוגאנגיות ובהן תמי בן־עמי וטינצי מור היו שם. אפילו חנון השב"כ, יוסי גינוסר, לא ויתר על האירוע, אולם נסיונות הצלמים לצלמו נתקלו בסירוב תקיף ומנומס. גינוסר כבר למד כבראה את לקחי חשיפתו. בשיאו של הערב נרדו זיקוקי־דינור וכדור פורח, שהאירו את שמי טבריה דקות אחרוכות. מסיבת הפתיחה נפלה דווקא בערב האירוויזיון בגלל שיכחה תמימה של המארגנים וסירובו של הבעלים, המשקיע היהודי־פרסי האשקזני המתגורר בשוויץ, לדחות בשבוע את הפתיחה. „מה זה אירוויזיון בכללי" שאל המליצנו.

שמעון ויים.

הזו כרמלה

הזמרת כרמלה (בתמר בת, שהגיה אליה לבר־קוי לאחר 25 שנה, מקצרת את שהותה ומחדרת כבר היום לבר־מה בשוויץ. הסיבה לשובה הפתאומי־בעיתה בזיהום כליות חריף שתקף אותה. הופעתה האחרונה ביום ה' שעבר ב„המאם" איכובה את הקהל. היא עלתה לבמה למרות מחלתה, אולם באלצת לקצר את הופע־תה וירדה מהבמה חוך־רון, כשהיא נתמכת על־ידי בתה. כרמלה ניסתה לעמוד מרות הזמנים של הופעותיה אולם בהמלצת הרופאים הוזלה היא ובני אמנרדסקי, שהביא אותה לארץ, כי מוטב להפסיק את הופעות שגרמו לה ולמנהיגיה שלה נזק רב.

עדיית בחמני

סנונית ראשונה

גאון, הרוכס הגדול של לוכסמבורג ורעייתו שרלוט, פותחים הבוקר ביקור ממלכתי בן חמישה ימים בישראל. זה ביקור גומלין לבקרה של הנשיא הרצוג בלוכסמבורג. השניים, אגב, יחידים ויחיקים מאז שרחום הצבאי המשותף במלחמת העולם השניה. בקור זה פתחה שורת ביקורים ממלכתים בישראל. בשרם יצא הרוכס מהארץ־ינחת כאן נשיא פנמה, אחריו נשיא הנרוחים ולבסוף נשיא אל־סלוחר. בקורו הצפוי של נשיא אסליה נרחה בשל המשבר הקאליביזיני בארצו. לקראת הביקורים הכינה עיריית ירושלים מאות דגלים ונערכה להעלותם ולהורידם בקצב המחיר של הביקורים. בנוסף לכך תקשט ירושלים ב־5000 דגלי הלאום ודגלי העיר לקראת יום ירושלים החל המחרש.

אריאלה דאובני

בחברה טובה

הסופר הישראלי אמנון דקמנ זוכה לביקורת נלהבות באנגליה ובסקוטלנד על ספרו „פסק זמן". הספר יצא בארץ בהוצאת „עם עובד", תורגם לאנגלית ויצא שם בהוצאת „האמיש המלטון". ה„לונדון בוק רוויו" מכנה את דקמנ „בין להקארה הישראלי" ואף ה„ליטרי רוויו" משווה אותו לסופר הריגול המפרסם. הספר, המתאר נסיון להתחקות אחר עקבותיו של איש מוסר שנעלם במדבר, כולה על־ידי ה„אבנינג ניוז". „הזמן המרוק של השנה", ובסקוטלנד משווים את סגנונו לכתיבתו של גראהאם גרין. בימים אלה יצא הספר לאור בגרסת ובאורה"ב. ספרו השני של דקמנ, „איש השגרה", המתרחש על רקע מלחמת לבנון, נמצא כרגע בדפוס וראה אור באוגוסט. אף הוא בהוצאת „עם עובד".

הנבחרים

שני יחידים ושלושה צוותים זכו אמש בפרס השירות בהסתדרות, שהוענק זו הפעם הראשונה ויהפוך למפעל שנתי קבוע. הזוכים הם: ד"ר מנשה שחר – רופא אחרי בשכונה ד' בסביריה, העוסק ברפואת המשפחה; שולי יחזקאל – מזכיר תנועת הנוער העובד והלומד בראשון לציון; סניף נעמ"ת בעכו; צוות המחלקה הגריאטרית בכית חולים „מאיר" בכפר סבא בראשותו של ד"ר יצחק ובן מרפאת קופת חולים בשכונת שייך ג'ראח בעזרה ירושלים שבניהולו של ד"ר נעבני נאמן. הזוכים בפרס השירות נבחרו מתוך עשרות רבות של מועמדים – יחידים וקבוצות – המייצגים כ־70 מוסדות לא עסקיים של ההסתדרות.

חיים ביאור

חיפה מארחת

התזמורת הסימפונית של חיפה תערוך ב־17 במאי, יום חגה הלאומי של נורוגיה, קונצרט חגיגי לנוער שיוקדש ליצירותיו של הסלחין הנורוגי הנודע אדוארד גריג. שגריר נורוגיה בישראל ותוות השגרירות יכבדו את האירוע בנוכחותם. על הקונצרט יצגה אריה ורדי ויושמעו בו יצירות מתוך פרגינט, קונצרטו לפסנתר וסוויטה הלברג. הזמרת הצעירה מיכל קרמן (סופרן), תשמיע את שירת סלוג מפרגינט והפסנתרנית הצעירה עינת פבריקנט תנגן את הקונצרטו לפסנתר של גריג.

אריאלה דאובני

קרן

עובדי חברת התעופה האמריקאית פן־אמ"ריקן הקימו עמותה על שם פטריק מרזם, שנהרגה לפני חודש בפיגוע תבלני בדרכה לביתה באלפי מנשה. בעלה אברהם (אייבי) מרזם נמנה עם עובדי פ.ן.אי. בגמל התעופה בדבוקין. עובדי החברה הקימו קרן להנצחת שמה שמטרתה שיקום המשפחה וחינוך ילדיה. העובדים בארץ התחייבו להעביר לעמותה 50 אלף שקל בבסיס לקרן. מנכ"ל פ.ן.אי. בישראל מר מלברמן מסר, שהחברה מעניקה שני כרטיסי טיסה במחלקה הראשונה מישראל לארה"ב לכל המרבה במחיר – ובמקי ייכנס לקרן.

דוד מרשיב

מפגש כומתות

קבוצה של 40 צנחנים צרפתים מוותיקי החיל הגיעה אתמול אחר הצהריים לישראל למפגש השנתי המסורתי עם אנשי הכומתות האדומות הישראלים. הבריח בין צנחני צרפת ובין הצנחן הישראלי נברתה עוד בסלחמת סיני, ובין האדומים גם כאלה שלקחו חלק בסבצע קדש ב־1956. האורחים, שנתקבלו בגמל התעופה על־ידי קצינים בכירים של חיל הצנחנים, ישתתפו בצנחת שתיערך ביום ג' באיזור פלמחים.

חיי ישראלי

(המשך בעמ' 7)

אצל האמריקאים מגיעה התעופה, כשמדובר במרחקים בסחרים, עד ל־50% מחלק גדול מהמקרים. מיוצא עלכן ציוד או ידע ישראלי בשיתוף עם חברות אמריקאיות ותחת שם אמריקאי המסווה את „הקשר הישראלי". עם־זאת, צבא ארה"ב מעדיף לעיתים לבחון לפחות מוצרים ישראליים תת־מערכות או פרטים שלמים בשל המוניטין המבצעי שיש להם, כמו גם בזכות התחרות הבריאה למוצר מוצרים חכמים ומשופרים יותר, שיוצר שוק עתי התחרתי.

הישועה לכן, לא תבוא דווקא מפרויקט מילי „חץ" שאין בו עדיין ממש ובשר. אבל במערכת הבמחון צופים באופטימיות בכל קשר נוסף ומתוקן שיאפשר ניתוח הרחבת קשרי המחר עם חברים ליבוא.

הקונגרס הראשון הונצח באוסטריה

בולים

מאת אריה לינרנבאום

מלאות 90 שנה לקונגרס הציוני הראשון שנערך בבאזל ב־1897 לא צוין בכולדואר ואף לא בחותמת ביחדות. המאורע בשנת 1897 לא צוין בשום פרט בולאי. המזכרת הבולאיות מן המעמד ההמסמודי החגיגי שנשאר עד היום, הן בצורת גליונות וסמכתים שנשלחו על־ידי צירי הקונגרס ותובנם, מהווה דוקומנטציה למאורע. בסמכים האמצעים של הקופה יש גם מיני „שקלים", כרטיסי־ציר וכרטי־דואר שהתאריך בהם מעיד על קיומו של הקונגרס הציוני בבזל. עד בכה עידוע היתה חותמת דואר מיוחדת בקונגרס ה־ד בלבד. מאז הוצגתה מרבית הקונגרסים בחותמות מיוחדות ובמרבו האחרונים, שהתקיימו במדינת ישראל, צוינו גם בבולי־דואר. עד כה לא הופיע באף מדינה, מחוץ לישראל, בולי־דואר לכבוד קונגרס ציוני.

אוסטריה תיחשב הראשונה, ממדינות חוץ, שתרמה לנושא בול מיוחד. אם בי לא כמקובל בדרך בלל. הבוחה להנפקה ביזמה פרטית, אך בהיתר ממלכתי.

איגוד חובבי הבול הישראלי בוינה, שבראשו עומד יהודי בשם מרסל רובין, יזם פעם נוספת, הצחת התאריך ההסטורי, הפעם של הודיעה שנערכה בבזל ב־3 במאי השנה, במלאות 90 שנה לקיומו של הקונגרס הציוני הראשון בראשותו של הרצל.

עצוב מאוד שבעת ממחלקת מאיתנו התבונה המדינית והבמחוניות, שבזבוזה הגענו להישגים שאין עוד כדוגמתם תהא מפנה מקומה לסיסיקה שבתאי צניית ופרנקסיסית שהביאו לשבר הלשכת המוני נוצרי במקרה הזה".

דוד בצלאלי
תל־אביב

איחוד ירושלים

מפעל הבולים שליד הלשכה הראשית של העקיל, הביא הזכבוע תרומתו הבולאית לאיחודה של ירושלים. הופיע בולים מיוחדים עם נוף ירושלים כשבשולי גליון הבולים שמותיה וכינוייה השונים של ירושלים, בכן „בית תפילה, הר קודש, שרתי במדינות, קודש, ישראל, מדינה, הר בוער, עיר של חוב, אור העולם, גן האלוהים, עיר עון, הוד הסוב, דלתות הצפון, שלם, אשת נעורים" ועוד.

ראש עיריית ירושלים, מר שלמה בירך על הופעת הבולים וציין שבהופעתם של הבולים ישמשו לכיתל תעודות סיום בבתי־ספר, יהיו כל התלמידים שותפים בסיפוחה ובבניינה של בירת ישראל.

„בינינו את ירושלים בקבב מאוץ ופרשנו על הרבה קריות נדולות ומפוארות. שמרנו על ערכיה ואוריה ההסטוריים ויאבנו למקומות הקדושים למאות מיליוני מאמינים מחבי תבל", אמר.

הבול החדש צוייר בידי א. אביבית. בגיליון שלושה שבלים עם פסוקים מן התנ"ך. הבולים הופיע לבתיספר ללא ערך נקוב.

ביוני – 75 לקופ"ח

ביזני השנה, צפי בול מיוחד במלאות 75 שנה לקופת חולים הכללית. המקבל, בצורה סדרת בולי כלבים לרגל תערוכת כלבים עולמית שתתיה בארץ. בול אחר שנועד ליזני, יוקדש לחובבי רדיו ובול נוסף ל„ישראל נקיה".

מזג האוויר ביעדי הטיסה החשובים של סוויסאיר

אוסלו	2	12 – מחר
אמסטרדם	4	14 – משתן
מאנגס אירס		לא נמסר
תלסלוניקי	4	7 – גשום
הונג קונג	25	27 – בחיר
וינה		לא־נמסר
ז'נווה	5	23 – בחיר
שיקאגו	15	27 – מחיר
קופנהגן	9	27 – משתן
יוהנסבורג	10	25 – בחיר
לונדון	8	16 – מחיר
לישבון	16	22 – מחיר
מאדריד	9	26 – מחיר
מונטריאל	5	22 – משתן
ניו יורק	10	26 – משתן
סאן פאולו	15	26 – מחיר
פאריס	13	26 – מחיר
פרנקפורט	5	23 – משתן
ציריך	10	23 – משתן
ריו דה ז'נירו	17	29 – משתן
שקולקולם	4	14 – מחיר
טוקיו	13	29 – מחיר

swissair

הודעה הסטטוטית לחברון הבנייה
ע"ר בע"מ
הודעה לפי סעיף 148 (1)

לחוק הבנייה והבנייה תשכ"ה – 1965

ניתנת בזה הודעה כי הוגשה לועדה המר־שית לתכנון ולבנייה מרכזית בקשה להקלה בהתיר בניה בגוש 3843 חלקה 101.

הבקשה בנושא מדרגות ב' שמר מר תר לבנות בהתאם להבנייה הקיימת גב/1, מבנה בן 5 קומות ע"ג קומה מפולשת מרכז 60%.

מלכה, חברה לבנין, מבקשים להוציא הגשמת של 154.88 מ"ר הקמה, הקלה של 16% (5% עבור מעלית, 6% הגיסת מבנים ישנים ו־5% עבור שני קומות חל־קיות).

לכל מי שיש התנגדות לבקשה הנ"ל מאיר מיבה שהיא, רשאי להגישה לועדה המשנית לתכנון ולבנייה בתוך מרחב של 15 יום הנל מיום פרסום הודעה זו.

לאחר מעבר זה, תהא כל התנגדות שהי בא כ"ל לדיון בועדה המקומית לתכנון ולבנייה הרא"ש ותלוש בתוקף.

ניסן קרמנסקי
יו"ר הועדה המקומית לתכנון ולבנייה

הודעה בדבר אישור שינוי תכנית מתאר מקומית

בהתאם לסעיף 117 לחוק התכנון והבנייה, תשכ"ה 1965, כי הועדה המחוזית לתכנון ולבנייה, מחוז המרכז, באישור שר הפנים, שינוי תכנית מתאר מקומית הנקרא „שינוי תכנית מתאר מקומית מס' רש/3/13/1".

ואלה הם השטחים הכלולים בשינוי התכנית: גוש 6286 חלקות 2, 24, 119, 121–129, חלק מחלקות 22, 3 גוש 3930 חלקות 4–6, 67, 131–132, 233–237, 253–255, 300, 304 חלקי חלקות 63, 65, 247, 299, 306 רחובות ירושלים, בכפר.

עיקרי הוראות שינוי התכנית: קביעת שטחי קרקע, שטחים לבתי ציבור, מרכז דרכים ואזור מיוחד.

ההודעה על הוצאת שינוי התכנית יחד עם תצשרים המצורף אליה, מודפסה בלקט הפרסומים מס' 3193 התשמ"ה, עמ' 2181 ובעתון בוקר דבר מתאריך 17.4.85 ובעתון מעריב מתאריך 17.4.85 בשפה העברית ובעתון בוקר בוקר המרכז מתאריך 17.4.85 בשפה הערבית.

שינוי התכנית המלא, בצורה שבה אישרה הועדה המחוזית, ניתן עם הצשרים המצורף אליו, ובמקרי המחוזי הועדה המחוזית ומקרי הועדה המקומית לתכנון ולבנייה וכל המעוניין רשאי לעיין בו, ללא תשלום בימים ובשעות שהמשרדים המצורים פתוחים לקהל.

ה. שיש
יו"ר הועדה המחוזית לתכנון ולבנייה
מחוז המרכז

26.4.1987

דוק התכנון והבנייה, תשכ"ה – 1965
מרחב תכנון מקומי רמת־גן
הודעה בדבר אישור שינוי תכנית מתאר מקומית

בהתאם לסעיף 117 לחוק התכנון והבנייה, תשכ"ה 1965, כי הועדה המחוזית לתכנון ולבנייה, מחוז המרכז, באישור שר הפנים, שינוי תכנית מתאר מקומית הנקרא „שינוי תכנית מתאר מקומית מס' רג/648/3".

ואלה הם השטחים הכלולים בשינוי התכנית: גוש 6561 חלקה 79 רחוב קרמנצקי 4.

עיקרי הוראות שינוי התכנית: קביעת שטח בנין אחורי.

ההודעה על הוצאת שינוי התכנית יחד עם הצשרים המצורף אליו, מודפסה בלקט הפרסומים מס' 3317 התשמ"ו עמ' 1653 ובעתון בוקר על המשמר מתאריך 30.3.86 ובעיתון ערב מעריב מתאריך 30.3.86 בשפה העברית ובעתון בוקר בוקר מתאריך 31.3.86 בשפה העברית.

שינוי התכנית המלא, בצורה שבה אישרה הועדה המחוזית, ניתן עם הצשרים המצורף אליו, ומקרי המחוזי הועדה המחוזית ומקרי הועדה המקומית לתכנון ולבנייה וכל המעוניין רשאי לעיין בו, ללא תשלום בימים ובשעות שהמשרדים המצורים פתוחים לקהל.

א. חדי
יו"ר הועדה המחוזית לתכנון ולבנייה
מחוז המרכז

26.4.1987

דוק התכנון והבנייה, תשכ"ה – 1965
מרחב תכנון מקומי רמת־גן
הודעה בדבר אישור שינוי תכנית מתאר מקומית

בהתאם לסעיף 117 לחוק התכנון והבנייה, תשכ"ה 1965, כי הועדה המחוזית לתכנון ולבנייה, מחוז המרכז, באישור שר הפנים, שינוי תכנית מתאר מקומית הנקרא „שינוי תכנית מתאר מקומית מס' רג/3/13/1".

ואלה הם השטחים הכלולים בשינוי התכנית: גוש 6286 חלקות 2, 24, 119, 121–129, חלק מחלקות 22, 3 גוש 3930 חלקות 4–6, 67, 131–132, 233–237, 253–255, 300, 304 חלקי חלקות 63, 65, 247, 299, 306 רחובות ירושלים, בכפר.

עיקרי הוראות שינוי התכנית: קביעת שטחי קרקע, שטחים לבתי ציבור, מרכז דרכים ואזור מיוחד.

ההודעה על הוצאת שינוי התכנית יחד עם הצשרים המצורף אליו, מודפסה בלקט הפרסומים מס' 3193 התשמ"ה, עמ' 2181 ובעתון בוקר דבר מתאריך 17.4.85 ובעתון מעריב מתאריך 17.4.85 בשפה העברית ובעתון בוקר בוקר המרכז מתאריך 17.4.85 בשפה הערבית.

שינוי התכנית המלא, בצורה שבה אישרה הועדה המחוזית, ניתן עם הצשרים המצורף אליו, ומקרי המחוזי הועדה המחוזית ומקרי הועדה המקומית לתכנון ולבנייה וכל המעוניין רשאי לעיין בו, ללא תשלום בימים ובשעות שהמשרדים המצורים פתוחים לקהל.

א. חדי
יו"ר הועדה המחוזית לתכנון ולבנייה
מחוז המרכז

26.4.1987

בעריכת תרזה איזנברג

חג כפול

מאת ריטה סטרומבלסקי

כבה. זה קרה השנה, שרק חמישה ימים הפריד בין שני חגים. הקשרים זה בזה מבחינה היסטורית וסימבולית. רק לפני שבוע חגגנו את יום העצמאות של מדינת ישראל, ואילו שלושה ימים חלפו מציונות יום הנצחון על גרמניה הנאצית במלחמת העולם השניה.

לשניהם משמעות רבה בתיי בני דורי, סלאים וזכרונות הנדהרים.

מלחמת העולם השניה לא השאירה אף לא משפחה אחת של שלי. מדת אירופה ללא קרבנות. אני נשאר צעיר לנצח וכעת, לפי גילו, יכול היה להיות לי כאחי הקטן. בנפלו חלל הוא לקח עימו את אמהנו אלי, ואילו אני מכירה אותו רק מתמונות והזכרונותיהם של אחרים. כמוני יש אין־ספור ילדים אשר לא ידעו חיבוקו של אבא מזה...

גדולה וארוכה היא רשימת החללים במערכות ישראל. השכול הוא מנת חלקם של רבבות משפחות בישראל, אשר הקריבו למען עצמאותה וכמותנה של מדינת היהודים את יקיריהם. כמוני יש צברים רבים שאינם יודעים חיבוקו של אבא מקו...

גורלנו משותף. צערנו משותף. אותה שמחת נצחון פועמת בלבנו, ומעל לכל – רגש השייכות לפיסת ארצה זו, הישרה לנו מרחבים עצומים של ארצות זרות.

אין אני יודעת את מקום קבורתו של אבא. אולי הוא ממון בקבר אחים, אולי בשדה קרבות ארשם... לי נותרו רק כמה צילומים, שמהם נשקפות אלי פנים תמימות של בחור צעיר, מאוד מאוד דומה לי.

מאז פלייתנו ארצה, השתרשנו בה. גידלנו בנים ויש לנו חלקות בבתי קברות צבאיים ואזרחיים. נושאים אנו על כתפינו את נטל האחריות הכפול, אבל גם שמחתנו לדגל הנצחון היא כפולה ומכופלת, יום העצמאות מקבל מדי שנה משמעות עמוקה יותר מתודעתנו.

אין ברעתי לערוך השוואה ביני לבין הצברים. אני פשוט מספרת על בני דורי, שהגיעו ארצה בשנות ה־70 וה־80 מבריה המועצות. גורלנו הוא עוד דף צנוע בספר של תולדות עמנו.

לעולם לא אשכח את יום העצמאות הראשון של בארץ. עליז העיק צילה הכבד של התקפת המחבלים על מלון „מכבי" במרכז תל־אביב ונפילתו של סרל עוזי יאיר, אחד מקרובי בעלי.

אמנם, כבר כמעט שנה היינו בארץ ובתקופה זו נפגשנו עם עוזי לא יותר מפעמיים בשמחות משפחתיות. כמעט שלא הכרנו אותו. בשבילי הוא היה דמות מופשטת, סמל של „פייטר" ישראלי, שידד אלינו מרפי הסיפורים על מלחמת ששת הימים. ופתאום – נפילתו אשר הלמה בי באמלחלתה. עימה התגבר ליבי רגש של חרדה: זה יכול לקרות לכל אחד מאיתנו.

הלווייתו הביאה אותי לראשונה לבית הקברות הצבאי בקריה שאול. שורות שורות של מצבות ועליהן תרומים שמות ושנות לידה. המבוגר ביניהם היה בן עשרים ושבע. בן עשרים ושבע היה גם אבי בנפילתו.

הם סלם הביאו לנו על „מגש של כסף" את הזר הכפול.

מתכון־שיר לחג עשור

רישמי שמרוב

יש דברים בחיים, שהם אני נוכר בפישוט הידוע, על הכוס יהודי ברזל, שהלך לטיול ונפגש במלך. שאל המלך את הכוס: „לאן אתה הולך?" ענה לו הכוס בחכמה: „אין לי מושג!" כעס המלך, והשליכו לבית האסורים.

כשנזכר בו המלך, הוציאו משם, שאל אותו: „למה עונית לי בחצפה?" ענה הכוס: „איזה חצפה? אמרתי לך אני לא אדעי הולך, איך יכולתי לדעת אז, שאני הולך לבית האסורים?"

נו, בקיצור בסיפור הזה נזכרתי כשקרוצמנתי בחנוקי. אין לי מושג איזה לשמש כשופט בכמה תוצרות המתכונים שעבדה „תעוכה" לכבוד העשור הרשמי, או להיפך.

ידעתם שהתוצרות כאלה לא. אבל נראה שהמשרד אלפים כן ידעו, שלחו מתכונים, שמגיעו על ידי בעלי מקצוע ותמשה מהם עלו לגמר אליו הזמנתי (אין לי מושג למה, כאמור), ביחד עם כמה עיתונאיות/אים, כדי לקבוע למתכונים מיקום ראשון, שני, שלישי ופרסים בדולים בדרגים, מתנות חנות לכלי המטבח בוודאי.

הגמר נערך במרכז הרפואה של תעוכה, ידעתם. שיש דבר. כזה? באווירה טעימה תיכונית, כאשר חמש המחבתות מוכנות, מתוחות ונרגשות, בגדר מתוך, לנוכח הדין של חבר השופטים (שכלל גם אותי, אין לי מושג למה). המנחה רולדת תפרים וחמיצה במילי הדה, פשטידה בדישה עם בריבות, דג בחמצה עם ירקות, כדורי גבינה ממולאים וריינון (משהו מרגים).

אורנה ויצר – מקום ראשון

הכל היה טעים, אמרת זה לא היה מגיע לגמר, אבל בשום ראשון הבמקום ל שניתן להחליטה בכל דבר אחר, וכה, אתם מתביטים בשום הראשון הזה כדורי גבינה ממולאים (מודאות בפרים מעשרות).

הרי המתכון לפניכם:

כדורי גבינה ממולאים

המצרכים:

200 גרם גבינת צידר מגוררת
½ חבילה מרגרינה רכה
1 כוס קמח רגיל
1 כפית פפריקה
250 גרם זיתים ירוקים ללא חרצנים

הוכנה:

לשים בצק מכל המצרכים, קורצים ביד חתיכות בצק ומכדרים לכדורים בקוטר 3 עד 3½ סמ. עושים באמצע – ומהה – נוטה, ולתוכה מכניסים זית. סוגרים את הכדור, אופים בחום נמוך מאוד, כ־200 מעלות צלזיוס במשך כ־10 דקות. סוף מתכון.

לי, להכנה, הטעים מאוד – אחרת הוא לא היה זוכה במקום הראשון. אני באופן אישי שמח שזוכה הוא הכה במקום הראשון ולא רק בגלל שגם אני, כשהוסר (עוברתו) מחיתי בו כמתכון המנצח ביותר.

בי אי פעם אי אפשר לדעת...

עוזי לוגב

על שתי צַפָּרִיות, צַפָּרוּת והרבה צִפָּרִים

מאת בלהה דבורי

בשורות הצפוניים של קיבוץ אילות, בכניסה לעיר אילת, שוכנת לה תחנת סיבוע ציפורי־שיר, אותה מנהלת מירב גלרם, בת 26, ילידת הולון, שהגיעה לאילת בעקבות הציפורים. צפונית־מזרחית לתחנת סיבוע זו, ממוקמת תחנת הסיבוע לשפות דורסים האותה מנהלת עדנה גורני מתל־אביב. מירב ועדנה הן אחיניתולוגיות (חוקרות ציפורים) שבאו לעצמן אורח חיים „מעופף". כדי להימצא במחיצת בעלי־הכנף במשך רוב שעות היום.

את מירב פגשנו עם שחר בתחנת הסיבוע של ציפורי השיר, כשהיא עורשת בשתות ערפל ללכידת הציפורים למטרת סיבוען, בריקת משקלן ו...שחרור.

מירב, עונת סיבוע ציפורי־השיר נמשכת מאמצע אוגוסט עד סוף מאי, משעות הבוקר ועד 11 לפנה"צ. באילת עוברות מדי שנה מעל ארבעים מיליון ציפורי־שיר בדרכן מאפריקה לאיזורי הקיבוץ באירופה. הציפורים חוצות את ים סוף ומפרץ אילת לנוחתות בשדות קיבוץ אילות, כיון שזוהי הנקודה הרחוקה הראשונה הנקרית על דרכן לאחר שחצו את הים. שדות האספסת הירוקים באמצע המדבר מכרים לציפורים את בתי־הגידול שלהן בצפון. לכאן הן יורדות לחפש מזון ומים. באמצעות רשתות הערפל אנו לוכדים אותן ו„עונדים" מבעת על דגלן, עליה מצוין התאריך ומקום תחנת הסיבוע. לא אחת אנו נתקלים בציפורים שסובעו בדרום אפריקה, עד לשם הן מגיעות. כך אפשר לעקוב אחר מסלול נדידת הציפורים".

בתחנת הסיבוע של ציפורי־השיר יש חלוקת עבודה: כמה מן העושים במלאכה עוסקים בבדיקת רשתות הערפל מתוך כוונה שלא להגיע לציפור הנלכדת לחישאר זמן רב בתאי כלא. בדגע בו נתפסת ציפור שיר בראש, מחלצים אותה ומביאים אותה אל מירב.

כאשר מסתיים יום עבודה בתחנה מקפלים את רשתות הערפל לבל תיתפסנה ציפורים בדשת באין נוכחות אדם במקום.

מירב, מדי יום הפך מאשר אצל רוב האנשים, מתוקף היותן כפוף לסדר היום של הציפורים. יום העבודה שלנו מתחיל בשעה ארבע בבוקר ומסתיים בחמש־עשרה. אחרי מנוחה קצרה, ממשיכים לעקוב בתצפיות בבריכות המלח ובחוף הדרומי של ים סוף. אני אומרת מאז הרי אתם כאשר אני נמצאת בשדה – זהו חוויה אריתה, ובכל זאת, בשבילי, יומיומית. אני מעריצה את ציפורי־השיר. חוף משקלן המועט – שמה גרם, כמו שתי כפיות סוכר – זן עושות 40־25 קילומטרים בשעה דעובדות אלפי קילומטרים בדרכן האמיצה. זה לא פחות מרשים מאשר לראות עוף דורס גדלממדים". ציפורים בראש הציפורים בלב. מדע מעידה כי לבעלה, הזקלאי, לא קל להיות בעל של צפרית. מירב „זה שונעון שקשה לצאת ממנו. אשה שרוצה לעסוק בצפרות בסקצוע, חייבת בהכנה מלאה מצד בני משפחתה לגבי עיסוק לא שגרתי זה. באירופה, לפגוש אשה העוסקת בצפרות, זה חיזון נדיר הצפרים האירופאיים הפוקדים את המקום בטוחים שאני אשתו של צפר־".

צפונית־מזרחית לתחנת הסיבוע של ציפורי השיר, בתחנת הסיבוע לעופות דורסים, אפשר למצוא את עדנה גורני בחודשים מרץ־אפריל־מאי כשהיא מטבעת את העופות, מודדת את מסת כנפיהם, את אורך מקורם ואת משקלם ואף נוטלת מהם... משמה גרגן, המועבר במבחנות למעבדות במרכז הארץ. גם כאן ואמצעים המכיזים ללכידת העופות הם רשתות ערפל, רק שכאן הכל בגדול. גם יום העבודה של עדנה מתחיל עם הזריחה ומסתיים בשעות הצהריים המוקדמות, בהתאם לקצב הזרים של הציפורים.

עדנה: „יש תחושה מיוחדת בעבודה במרחבי השדות. הרגע שאתה אני אחמת במיוחד, הוא רגע שיחרור העוף הדורס העצום, לאחר שבדק ושובע". עדנה מספרת על עוף דורס שגלכר בשנה שעברה ועל דגלו מבעת מרוסיה. עדנה: „בכל העולם מעוניינים לדעת יותר על דרך העוף בשמיים. יותר ויותר תחנות סיבוע מוקמות בחבני העולם הארם מעמיק עוד ועוד בחקר עולמם המופלא של העופות הדורסים הציפורים בכלל".

בשנתיים האחרונות שקדה עדנה, עובדת המרכז למידע על עופות דורסים, על תרגום הספר „יהודי הדורסים בתעופה", הדאה אור בימים אלה בהוצאת „אוניפרס". הספר נכתב במקור בשפה האנגלית עליידי ארבעה צפרים אנגלים, ריצ'ארד אייפורד, יאן־הילס, סטיין קריסטנסן ובעולם את גושא הציפורים מנהל המרכז הוא עמוס גולדבלט, מדריך ותיק בחברה להגנת הטבע, וקימן אפשר לתאם ביקורים בתחנות הסיבוע.

בתחנת המרכז הבין־לאומי לצפרות, הנמצא במלון „המלך שלמה" באילת: ת.ד. 774 אילת, טלפון מס' 059-77236.

עדנה גורני עם עקב חורף טרם שילוחו

מירב גלרט עם דוכיפת

רב־אריה

להקדיש קצת מחשבה לרצפה שעליה דורכות הרגליים: אריחי פסיפס או קרמיקה, לוחות שיש או החידוש שבשוק: אריחים של שיש סינתטי. כמה הם עולים, ממה להיזהר בקנייתם, איך לנקותם

מאת מרתה מייזלס

אם אתם גרים בבית ישראלי טיפוסי, חדרכות רגליכם בדרך כלל על ריצוף, הידוע יותר כאריחי פסיפס או „בלאטות" (שהיא מלה עברית). לבלאטה הרגילה יש כמה תפקידים: מקום מסתור למטבע החוץ, דהיינו, „פת"ם בלאטות", או מחבוא לדברי ערך אחרים; מכשיר מדידה (אריח קטן – 20 ס"מ, גדול – 30 ס"מ). יש אומרים גם את עלות ניקוי הבית לפי הבלאטות. ריצוף נפרץ פחות הם לחות השיש, שמיזח מקיר אל קיר, אריחי קרמיקה, אריחי פי.וי.סי., ציפוי עץ. וזיש בשוק הוא שיש סינתטי, או כפי שהוא נקרא בלשון העם, „אבן־קיסר".

ריצוף חדש אינו משהו שאדם עושה לעיתים קרובות. הנושא עולה בדרך כלל כאשר אדם עובר לבית חדש, כמיחזר אחר הנמצא בשלבי בניה, או בזמן שיפוצים יסודיים בדירה קיימת. מה שמעסיק את תשומת ליבי לא היה אף אחד מהמצבים הנ"ל, אלא סקרנות שהתעוררה בעקבות מסע מידמום מאסיבי ל„אבן־קיסר" ושתי מסיבות עיתונאים שנערכו לאחרונה: אחת להגברת השימוש באריחי „גנב קרמיקה", השניה לבבוד פתיחת אולם תצוגה של „שמר", חברה מחזיקה בה שינוי בלשהו מאז שנבסנו לבניין הזרש לגמרי, לפני שש־עשרה שנה.

●●●

ובכל זאת, אופנת הרצפות משתנה ונראה כי גם האריחים הסינתטיים וגם אריחי הקרמיקה יתחרו בחזקה על מקומם של אריחי הפסיפס המסורתיים, הבלאטות. בשנים הקרובות, שכן, שני סוגי חומר אלה מציעים אפשרויות במעט בלתי גדלות של צבע – אף כי גרמה לי שרוב הציבור מעדיף את הצבעים הקרובים ביותר לאבן הטבעית. מה שעוד עשוי לפעול לטובת האריחים הסינתטיים הם שמם המלכותי – „אבן קיסר", שבא להם באופן מבעי. קיבוץ שדות ים, המייצר אותם, שוכן ליד עתיקות קיסריה. אולמי התצוגה של המפעל נמצאים בתל־אביב – ב„לב דיזנגוף" (בצד של המלך ג'ורג'), בירושלים – בכיכר הדורדקה, בעפולה – בכיכר העצמאות ובקיבוץ עצמו. יש למפעל סוכנים בכל הערים האחרות בארץ. המפעל הוא בן 35 שנה ומציע מגוון עצום של אריחי פסיפס רגילים – כולם עם תו תקן. המחירים, לפי מטר מרובע כלי מע"מ: מ־12 דולר 19 ש"ח ל־מ"ר של אריחים קטנים, רגילים, בצבעי אבן שונים; מ־22 עד 40 ש"ח ל־מ"ר של אריחים בגודל 30×50 עם פסיפס שביבי אבנים קטנות ו־51 ש"ח לאריחים באותו גודל, עם שברי שיש גדולים. בעיני, אריחים אלה נראים דומים יותר לשיש טבעי מ„אבן קיסר" – אבל זה עניין של טעם אישי. להפתעתי, האריחים הסינתטיים יקרים יותר מאריחי פסיפס השיש ולא זולים בהרבה מהאריחים העשויים לוחות שיש אמיתי (55–75 ש"ח + מע"מ, כנאמר לי על־ידי חברת „שמר"). אריחי „אבן קיסר" עולים 60 ש"ח + מע"מ למ"ר, ולא משנה באיזה גודל אריח מדובר. „אבן קיסר" נראים כמו שיש כל כך מושלם, עד שקשה להאמין להם. יש להם אחידות מושלמת, רק פה ושם נקודה, גרגיר. אפשר להשיגם בגימור מבהיק, חצי מאט או מאט, ובמגוון צבעים. המזמין 1000 מ"ר ויותר, יכול להזמין איזה גוון שיחפוץ. אפשר להתכנס לכל גודל של אריח – עד גודל שלושה מטר על מטר ועשרים: ההסמנה השכיחה ביותר היא של 30×60 ס"מ.

בשוקתים מוצגים שאריחי „אבן קיסר" עדיפים על לוחות שיש אמיתיים, משום שהם חזקים יותר ופחות פגיעים לסריטות, כתמים, דהייה או שחיקה. אפשר, לדעתם, להשתמש באריחים אלה בתוך הבית וגם בחוץ, אף כי שרבן מביע ספק בעמידותם בפני רוח בשל החומר הסינתטי שממנו עשוי המלבֵּן ומרגיש שהיבטי זה ייבדק בזהירות לפני שתגאי „לו ההשמה" יאומצו.

שיווק אריחי „אבן קיסר" התחיל רק לפני כחודשים וכבר יש להם הזמנות מרל"ן, בעיקר לבניני ציבור כלוסיאנ'לים. בבתים ובדירות פרטיות אפשר להניח אריחים אלה במקום הריצוף הקיים או מעליו. עובי האריח לשימוש ביתי הוא ס"מ אחד, והתקנתו יקרה קצת יותר מאשר התקנתם של אריחי הפסיפס הרגילים. אפשר להזמין אריחי „אבן קיסר" עבים יותר ל„שיש" של הממבה – ואז גם להתאים את צבעו לצבע הרצפה.

ומי שחפץ בלוחות שיש טבעי או אריחי קרמיקה, יצא מבחר גדול של שני אלה בחנויות חומרי הבנין של „שמר", השייכות לקונצרן „כלל". אולם תצוגה חדש באיחוד נמל ת"א וחשן נפתח לא מכבר. יש להם גם סניפים בחיפה ובירושלים. „שמר" מייבאים מאיטליה לוחות שיש אמיתי בני טיב שונה במחירים מ־55 עד 75 ש"ח + מע"מ – המחיר הגבוה שייך לנראנים. הם מייבאים גם שיש סינתטי איטלקי, דומה ל„אבן קיסר", הנקרא „גרניט־קרמיקה". מנהל „שמר", משה פלד, מוען שהגירסה האיטלקית חזקה יותר מהמקומית. ב„שמר" נמכרים גם אריחי קרמיקה, לקיר ולרצפה, תוצרת „גנב קרמיקה" דחוזם.

במסיבת עיתונאים בחודש שעבר הציגו „גנב קרמיקה" בגאווה את האריח החדש שלהם: אריח לרצפה בגודל 30×30 ס"מ. הוא עריין לא מיוצר בירוחם אלא ב„רוניר" שבאיטליה, לפי הנחיות של „גנב קרמיקה" – וסקודים לייצרו כאן בתוך חצי שנה. אריחים אלה המיגים תשעה צבעים, במחירים 60 עד 70 ש"ח + מע"מ למטר־מרובע. כרגע יש ל„גנב קרמיקה" אריחים בגדלים: 20×30, 20×10 ו־20×20 ס"מ.

אנשי „גנב קרמיקה" מבקשים לעודד את מחדשת הצרכן הישראלי לקרמיקה – כחיפוי רצפה, מודעות המפגרת בהרבה אחרי זו של הקברים האירופים. הם סוגנים שהאריח הגדול מתאים לא רק למסבחים וחדרי אמבטיה אלא גם לחדרי־אורחים. אריחי קרמיקה עם ציפוי הם הרבה פחות סמיגים מאריחי הפסיפס הרגילים, ולכן עמידים יותר בפני כתמים. אפשר גם לנקותם בחומרי חמצה, אם צריך – כך נאמר לנו. ספיגותם הנמוכה (פחות משני אחוזים) של אריחי הקרמיקה אינה מעבירה רטיבות – כפי שעושים אריחי הפסיפס הרגילים, סוען עמי רונאל, מנכ"ל „גנב קרמיקה".

אפשר להתקין אריחי קרמיקה הישר מעל אריחי הפסיפס הישנים – אבל התקנתם יקרה יותר וחדשות מחמיזות – אשר החברה מנסה לאמן לקראתה „דור חדש של רצפים". אולם התצוגה הראשי של „גנב קרמיקה" נמצא ברח' המלך ג'ורג' 24 בתל־אביב, טל: 03-201616. ישנם סוכנים במקומות אחרים, אך להם תצוגה מצומצמת יותר.

מלה של אזהרה לגבי אריחי הפסיפס הרגילים – הבלאטות. על אף קיומו של תו תקן מחייב שחברות רבות נושאות אותו, מחלקת בקרת האיכות של מכון התקנים מודה, שזהו המוצר הראשון כרשימת המוצרים שלגביהם מביעות תלונות. זאת, משום שקשה להבטיח שכל אריח יהיה עשוי כראוי, למרות שהחברה המייצרת נותנה לביקורת תו תקן. כל תלונה נבדקת, ואם היא מוצדקת. על החברה הנושאת תו תקן להחליף את האריח בבית הצרכן. מובן שמוטב לבדוק כל אריח בנפרד לפני שמתקינים אותו, משום שלאחר הריצוף קשה לפעמים לשפוט אם השגיאה היא של היצרן או של בעל המלאכה, הדבק.

הערה לגבי מוצרי שעסק בתיקנים (ג'וקים): מוצר אמריקאי מופלא נגד תיקנים הגיע לאחרונה לארץ, מיובא ע"י החברה למוצרי סנו, „החברה הדוחמית", ושמו „סנו קומבנס". חפיסה של ארבע מלכודות־פתיון היעילות לשלושה חודשים, לתיקנים גדולים וקטנים – עולה 13 ש"ח (מחיר מוסלץ). המוצר נמכר בדשתות השיווק ובחנויות לחומרי נקיון. ל„סנו קומבנס" יש אישור משרד הבריאות.

שיר־עם שוויצרי

ספר לילד

מאת מאיר בראלי

אוריאל אופק ז"ל הוא המתרגם והמעבד של „דודי דוד הלך לקצור", שהופיע בהוצאת עגבל, עם עוד ספר לגיל הרך („מה שגברת ...לגסיה ברכבת") „לפי שמואל מרשק, על שניהם נאמר: נוסח עברי – אוריאל אופק (כלומר .עיבר ותרגם). „דודי דוד הלך לקצור" הוא שיר־עם שוויצרי. התוצאה קבעה על גב הספר, שזהו נוסח שוויצרי של סיפור „חד־גדיא" ויש בזה משהו, אבל הוא מזכיר לי גם מיפור דוסי על איבן העצל, שכאשר קראו לו לעבודות שונות מצא תירוצים שונים, אך כשקראו לו לאכול את הדיסה שאל: „היכן הכף הגדולה?"

דודי דוד שלנו נשלח לקצור את החיטה ולא קצר, נשלח אחריו בלב שלא נשבו, שלחו אחריו מקל, אש, מים, שוד... המוף השווייצרי הוא חילוני לגמרי, אין בו לא אלוה ולא מלאך המוות. האיב מסתדר בכתחות עצמו. תרוזיו של אופק קולחים ונעימים ויש בהם חן לא מועט.

ציוריה של אני הופמן הם סיבה נוספת להנשת מפר זה לילד.

פירמידת הג'ינס של לויס

מאת בתיה גבר

בשורה... לאוהבי. הג'ינס המקורי, השמרני והסוב: חברת „לויס" הזרת לישראל. לאחר בדיקות מדוקדקות ממסרו זכויות הייצור (והתפידה) לחברת „ביתן". שתפעלנה בעומדת בדרישות הקפדניות של החברה האמריקאית.

אחרי שעבבנו וריאציות שונות ומשונות של ג'ינס, בכל צורה וגודל, מכנסיים ארוכים וקצרים, חצאיות למיניהן, צרות, דחבות זמיני, חולצות וכטלדרסים, עם אפליקציות ורקמות, פיאונים, רכסמים לרוב ומסמרים – הוחזרה לג'ינס המקורי היא בבחינת חידוש מרענן.

לכבוד ייצור ג'ינס לוים בישראל קיימה החברה תצוגת אופנה לקניינים ולעתונאים. בדברי הפתיחה השמיענו מנהל החברה את תולדות הג'ינס. שהיה במקורו חום (!) דוק אחר־כך, בעיירה בשם נים שבצרפת, קיבל את הצבע הכחול (ומשם גם שמו דנים). כמו כן סופר לנו על הפירמידה של „חברת לויס. בסיסה הוא הג'ינס בעל התחיות הבדומה, העמדי הכחול. בקומת הביניים נמצא את הג'ינס עם תחיה הכסף – והוא יקר יותר. ובקדקוד הפירמידה הג'ינס היוקרתי, החזק והמבוקש ביותר. בעל התחיה האדומה. כל הדגמים מיוצרים מבדים, חוטים, כפתורים ומסמרים מקוריים ומיובאים.

מרס לצבע הכחול הראשוני, מיוצרים המכנסיים גם מבדים בצבע דהוי וצבע המשופשף, ותפורים כשלוש גזרות – הצמודה, הנוחה והרחבה. כולן בקו השמרני האותנטי. המחמיא כל־כך לבעלי הניזרה המתאימה.

הג'ינס שבראש הפירמידה ושמספרו 501 הוא הדגם הוותיק ביותר. הוא עשוי מ־46 חלקים ובלא פחות מ־351 פעולות שונות. הוא מצטיין בתפרי חיזוק מחומים חזקים במיוחד. עם כפתורים ומסמרים עמידים לשימוש ממושך. הג'ינס הזה נראה טוב גם כבל שהוא הולך ודהה. מכיני אופנה טוענים, שאפשר ללבשו בכל ששות היום והערב. עם חולצות מריקו וכותנה כמו גם עם חולצות משי.

העצה הניתנת למי שרוצה שהג'ינס יהיה צמוד ביותר לגזרתו ויתבוון למידתו. היא, להיכנס לבושים במכנסיים לתוך אמבט מלא מים פושרים ולתת להם להתייבש על הגוף – גם אם נלבש מכנסיים לזמן עד שיתייבשו נקבל תוצאה דומה. הרוצים למנוע את „הישברות" הבד בזמן הכביסה, יהפכו את המכנסיים עם הצד החיצוני פנימה לפני הכנסתם למכונת הכביסה.

ומלה טובה לכמאי(ת) התצוגה: על המסלול צעדו הרבה מאוד הנות מכנסי ג'ינס שנראו ממבט ראשון פחות־או־יותר כאותו זוג מכנסיים. בהבדלי צבעים קלים לכל היותר. ובכל זאת, לא היתה זו תצוגה משעממת אלא מופע צעיר, עליז ומשעשע.

هكذا صدر الأصل

פרידה מדורגת מבית־הספר המקומי

בימים אלה נשלמים בתנועות הקיבוציות ובקיבוצים הדיונים על הקמת בתי"ס אזוריים נוספים לקראת שנת הלימודים הבאה

ילדי הביתות הנמוכות של אל־רום ישולבו בשנה הבאה בבית־הספר הימודי של מרום־גולן; ילדי מגרה ומשגב־עם יקבו תורה בכפר־גלעדי; וילדי סעד יסעו לקיבוץ הסמוך עברון.

הגורם המלכד הזה הוא חיצוני: משרד החינוך, או אם להתחקות אחורה עד למקור הראשוני – משרד האוצר שגזר על משרד החינוך לגזור את גזירתו האומרת, שבשנת הלימודים תשמ"ח יסגר – לא רק בתנועה הקיבוצית – כל בי"ס שיש בו פחות מ־100 תלמידים, או שתקצץ הקצבת המשרד הניתנת לו. הנימוק – כספי, כמובן.

למען האמת, לא כולם ייסגרו ביני השנה. ועדת החיגוך הבין־קיבוצית פעלה אצל משרד החינוך להתמקת הגלולה המרה והשיגה הבטחה – עדיין לא רשמית – לפרישת הגזירה על שלוש שנים לפחות. בפגישה שהתקיימה בשבוע שעבר גם נענה מנכ"ל המשרד, ד"ר שמשון שושני, לשתי תביעות נוספות של השדולה הקיבוצית: המיפוי – כלומר, ההחלטה אילו בתי"ס קיבוציים ייסגרו, יתאחדו וכו' – יהיה הפרדוגמה־לבה של התנועות הקיבוציות, ולא של משרד החינוך; והתקנים למורים ייקבעו בצורה מרוחבת, יחסית, לפי מספר התלמידים בכיתה: אם התקן למשרה מלאה של מורה הוא 20 תלמידים בכיתה, הרי לכיתה של 14 ילדים, למשל, ייקבע תקן של 0.7 משרה, ולא 0.5 משרה בפי שהציע משרד החינוך לכל כיתה בין 10 ל־20 תלמידים. אבל אפילו גזירה שפורסים ומרככים אותה – עדיין גזירה היא.

סכנה לקשר עם הבית

דוק: המרובד בכתיה"מ היסודיים. תלמידי התיכון של רוב הקיבוצים כבר לומדים שנים רבות בכתי"ס שכתק"ם קוראים להם „אזוריים" והם בתי"סיום, ובקבה"א – „מוסדות חינוכיים" שהם פנימיות. לא כן המצב בכיתות היסוד. כ־60 יישובים מיישובי הקבה"א יש כתי"ם מקומיים, מכיתות א' עד ו', וכ־50 מאלה נכנסים לקטיגוריה של „קטנים מדי", לפי ההגדרה החדשה של משרד החינוך, כלומר עם פחות מ־100 תלמידים: גם עשרת הנותרים עוברים רק בקושי גבול מאני זה – המקסימום הוא 115 תלמידים. בשאר 25 הקיבוצים של התנועה או שעדיין אין בתי"ם כלל, מהיותם צעירים מאוד, או שבניהם לומדים כבר עתה בכתי"ם משותפים. שומה, המצב בתק"ם, שבה ה„אזוריצה" היא כבר עניין חיוני לשרשיה, ובתי"ם מקומיים נותרים רק כ־40 מתוך 125 בקשר התנועה. גם מתוך אלה יש שכעה בתי"ם – בקיבוצים גדולים בעיקר, כמו גבעת־ברנר ויגור, כיתה־שישה ואפיקים – שיש בהם יותר, לפעמים הרבה יותר, מ־100 תלמידים והחלטת משרד החינוך מעניינת אותם בשלב ראשוני. נציין אגב, שכל הקיבוצים בתק"ם ורוב הקיבוצים בקבה"א עם בתי"ם מקומיים הם בגיל ביניני ומעלה. הקיבוצים שנוסדו בשנים האחרונות או שעדיין אין להם ילדים בגיל ביה"ס, או שבהגיע ילדיהם לגיל זה הם ויתרו מראש על הקמת מוסד לימודי מקומי ושלחו את ילדיהם לקיבוץ גדול, שכן – גם בקבה"א. למשל, ילדי שניר לומדים בכן, וילדי כרם־שלום – בגיר־יצחק.

היוצא מכאן, שרעיון ביה"מ האזורי איננו זר לתנועות, ותמר ולפין, סרכות מחלקת החינוך של התק"ם, אפילו אינה רואה בו פסול, על סמך הנסיון שהצטבר עד כה – ובלבד שיתקיים בו הקשר בין המורים, המטפלות הילדים ובין קיבוציהם־בתיהם בצורה איגסנמיבית בפי שהוא קיים בביה"מ המקומי. גוכיד שבי"מ השונן בקיבוץ הוא לא דק אומר מוכלה, צריך שבי"ה"ס המשותף לא יקיף יותר מכנ"ם או משלושה קיבוצים, עם 150 עד 200 ילדים. ואילו תמר מן התק"מ מבודה, בי בבי"ס בגודל כזה קיימת הסבנה, שהגדול כין הקיבוצים שילדיהם לומדים בביה"מ האזורי יהיה דומיננטי, בעוד האחרים יהיו כמעין „נספחים". וגימוק נוסף בפיה: אם קיבוצים נוכלים על עצמם את מגרעותיו של בי"ס אזורי, צריך שלפחות ייתנו הנאה מלאה מיתרון הגודל, ולכן רצוי שהוא יקיף 300 עד 350 תלמידים, עם שתי כיתות מקבילות בכל תרמות.

מעמסה כספית

מן השיחות עם תמר ומוטלה עולה, כי בשנת הלימודים הבאה יקומו בשתי התנועות יחד כעשרה בתי"ם אזוריים לילדים מ־20 עד 25 קיבוצים. במרבית המקרים יהיו איחודים אלה דווקא לפי הדגם שתמר וולפין שוללת אותו עקרונית: ילדיו של קיבוץ אחד ילמדו בבי"ס של קיבוץ סמוך, ותיק וגדול יותר. אחת הסיבות לכך, אם לא העיקרית, היא שהאיחודים נעשים רק כאשר יש כיתות לימוד פנויות בביה"מ המאוחד, בהיעדר הקצבה ממשרד החינוך להקמת כיתות חדשות. בלא מעט קיבוצים, בעיקר בקבה"א, עדיין מתקיימים דיונים סוערים לקראת האיחודים הצפויים, תוך התנגדות עזה מצד חלק מן המתנכים וההורים לאיחודים המוצעים.

מעבדה קשה להקים בבית־ספר עם 40 תלמידים

תוך שנים אחדות, את רוב בתי"ם המקומיים שעוד נותרו לפליטה. די שנזכיר את הספגש בין ילדים מקיבוצים אחדים, את הלכלת המונגבת של שמנקצעות המורים, הבטחת הרצישות „המרות" (יש הרבה בתי"ם מקומיים עם ביתות „המרות" בגלל מיעוט ילדים), וכמובן האפשרות לגבל את מה שקרוי „יתרון הגודל" כגי־להים מעבדות, אולמות התעמלות וכו' וכו', לקיים חוגים וכדומה. מכיר בהזדמנות זו, כי בשתי התנועות יש בתי"ם מקומיים עם 40 או אף 30 תלמידים בלבד, וברור מה הן מגרעותיו של בי"ם ליליפוטי כזה.

תמר וולפין יכולה להסתמך על גסיון עשיר למדי בהתייחסותה ליתרונותיו ולסגרעותיו של ביה"ס האזורי. לא בן מרדכי („מוסלה") כרן, רכז מחלקת החינוך של הקבה"א, ולו משום שבתנועתו יש רק מעט בתי"ם כאלה (ושם הם קרויים, אגב, „משותפים"), וגם אלה קטנים ברובם. אחד הבודדים בהם הוא „מעבר אפק" באיחוד פתוחתקווה. המשותף לשתי התנועות – שני קיבוצים מכל תנועה. בעצם לשתי התנועות – שני קיבוצים מכל תנועה. השאר הם כדובם בתי"ם של קיבוצים גדולים ותיקים, שהצטרפו אליהם הילדים מקיבוץ או גם ממושב סמוך, למשל: ילדי מושב מרחביה לומדים בביה"ס של קיבוץ מרחביה. יש גם הבדלים בין שתי התנועות מבחינת השקפתן לגבי הגודל האופימאלי של ביה"ם האזורי. לדעת הקבה"א, ויכוח כזה מתנהל, למשל, בעסק בית־שאן בין שלושת קיבוצי „השומר הצעיר" גיר־דוד, סטילות ורשפים, אבל זה נודע לנו ממקורות „פרטיים", מפני שמוטלה כרן נחוץ שתיקה־על־עצמו־מדי. „לא לשפוך שמן על המדורה". הרושם הוא כי חלק מן המיזוגים המתוכננים לא יצאו לפועל, משום שבמספר קיבוצים מרם נכתיימו הדיונים סביבם. הדי השעה דווקא: דרושים לפחות חודשים אחדים כדי לעשות את כל ההכנות לריאורגניזציה של מערכת החינוך.

אם כך ואם כך, מפת בתיה"ם של התנועה הקיבוצית בשנת הלימודים תשמ"ח תהיה שונה בסקצת מזו של שנת תשמ"ז. זוהי, כאמור, רק תחילתו של התהליך. זאת ועוד: הקיבוצים שיוסיפו לפי שעה לקיים את ביה"ס המקומי שלהם יצטרכו, על־פי התקנות החדשות של משרד החינוך, לשאת בחלק גדול עוד יותר מהוצאות החינוך, שכבר היום הוא מגיע ל־50% בקירוב. תמר וולפין: לגבי כל עם ישראל הקיצוץ בתקציב החינוך הוא אולי 10%, ואילו בתנועה הקיבוצית הוא יגיע ל־40%. ובכל־זאת יש קיבוצים רבים שמוכנים ביגתיים לשלם מחיר זה, וכלבד שיוכלו לחוסיף ולנצור את ביה"ם שלהם, בחצרותיהם־הם, מטעמים חינוכיים, חברתיים ואחרים.

א.מ.

מדוע ילדי עפולה לא ילמדו בעין־חרוד?

ח"כ נחמן רז: האינטגרציה רצויה קודם־כול משיקולים חינוכיים

מאת יצחק מרידור

„המטרה המוצהרת והלגיטימית של משרד החינוך היא לחסוך בתקציב שלו באמצעות התכנית למגירתם של בתי־הספר הקיבוציים הקטנים: אם ייסגרו 111 בתי"ס כאלה, יחסכו, לפי התכנית, 500 משרות הוראה. אין זה חסכון מבוטל, אבל צריך לזכור שיותר משליש מן החסכון הזה יבוטל אחר־כך בהסעת הילדים אל בתיה"ס החדשים, ובסופו של דבר יהיה החסכון הממשי שיושג קטן מאוד. אך החסור הוא, שלתכנית המוצעת אין אחיזה במציאות. מי שהכין אותה, ניזון מנתונים לא־מדויקים, שלא נבדקו עד הסוף. מה שברור לי מעל לכל ספק הוא, שאסור לגשת לביצוע התכנית כתכתיב מלמעלה. אסור שזה ייעשה כלי שהאנשים הנוגעים בדבר ישתכנעו שזה לטובתם".

דברי ח"כ נחמן רז, יו"ר ועדת החינוך של הכנסת, מחנך ותיק, חבר קיבוץ גבע.

„השיקולים שהנחו את מציעי התכנית במשרד החינוך היו, לדעתי, שיקולים כלכליים טהורים", אומר רז. „הזיעה: לחסוך במשרות הוראה, לחסוך במנגנונים מיותרים, להגדיל את מספר הילדים בכיתות. אך התהליך הזה של מיזוג בתי"ם קיבוציים ולביצול היתרונות של הגודל הוא תהליך קיים ומתמשך, המקיף בכבר עתה יותר משליש מן ההתיישבות העובדת. הקיבוצים הגיעו ככר מזמן להכרה, שהעלות של החזקת בי"ם קטן בבית, עם כל המגגנון הכרוך בכך, עם מעט מאוד ילדים על כל מורה, אינה מצדיקה את עצמה. אך הסיבה העיקרית והחשובה יותר שמאחורי התהליך הזה היא, שסטעמים חינוכיים חשוב לילדים להימצא מחברה יותר גדולה. ויש עוד גורם המדרבן את התהליך הזה: התחרות בין תנועות הקיבוציות. האנשים נפגשים היום בהמון מערכות משותפות, חברתיות ובלכליות, והמציאות החדשה הזאת הפילה מחיצות היסטוריות".

משרד החינוך צריך, לדעתו של ח"כ רז, לעודד את התהליך הזה ולאמץ לעצמו גישה התואמת את הרצונות בשטח, תוך שיתוף פעולה עם התנועות הקיבוציות: לא לדבר על „סגירת בתי"ם קטנים", אלא על כניית בתי"ם גדולים, על האחדת הכוחות ועל הפקת תועלת מהגודל.

נחמן רז משוכנע, שהאחראים לתכנית שגובשה במשרד החינוך לא התעמקו די בחומר. „מדוע לא לעודד הקמתם של בתי"ם אזוריים שילמדו בהם יחד ילדי קיבוצים, ילדי מושבים וילדים מעדי שדה סמוכות? ישנה תביעה חדרה ותקיפה של ראשי עדי שדה רבים לאינטגרציה חינוכית של ילדי עיר וילדי ההתיישבות העובדת. הם מדברים על התחגשאות ועל ההסתגרות שלנו, כביכול, ואני אומר: אדרבא, הבה נבדוק הקמתם של בתי"ם אזוריים נוספים, דוגמת זה הקיים באשל הנשיא, בו ילמדו יחדיו ילדי קיבוצים וילדי מושבים עם ילדים מעדי שדה לפי המתכונת שכל־כך הצליחה שם, של שליש, שליש ושליש. מדוע שילדים משכונה בעפולה, הנובלת בקיבוץ מרחביה, לא ילמדו בבי"ס אזורי בעין־חרוד? אני אתנגד לכל דיבור משותה ומחוץ על חיסול בתי"ם האזוריים של התיישבות, אך אתמוך בשילובם של ילדי עדי שדה בבתי"ם אלה. ילדי התיישבות וילדי עדי השדה הסמוכות חיים כלא־הכי כשכנות חדורים יחד אותה חוויה אזורית".

התכנית שגיבש משרד החינוך לסגירת בתי"ם הקטנים בקיבוצים לוקה, לדעתו של נחמן רז, בחסר גם בחוסר המעצה לבניית המבנים. „יש בתי"ם קיבוציים רבים האמורים, לפי אותה תכנית, לקלוט ילדים מבתי"ם שייסגרו, ואין בהם מבנים מתאימים לקליטתם, ולמשרד החינוך אין עכשיו כספים להקמתם של מבנים נוספים", אומר ח"כ ועדת החינוך של הכנסת. „אני גם מציע, שלפני שיוקצו כספים להקמת מבנים נוספים, ייבדק היטב רעיון הקמתם של בתי"ם אזוריים גדולים, אקסטריטוריאליים, כלומר הם יהיו לא בתחום של קיבוץ זה או אחר. בתי"ם כאלה עשויים, לדעתי, להיות התשובה האמתית הן מבחינת החסכון האמיתי והן מבחינת האינטגרציה.

„אני לא מקבל את הטענות, כאילו יש למשרד החינוך כוונות לגדוע את החינוך הקיבוצי, לבטל ייחודיות שלנו", מסכם רז. „משרד החינוך נתון באילוצים תקציביים קשים ויש לו רצון טוב לחסוך וליעיל, וזה רצון לגיטימי וחיובי. אך אני רואה את התכנית המוצעת כבלתי מגובשת, כלא בשלה דייה, ובעיקר אני מתריע מפני נסיון לכפות אותה על מישהו הר כגיבית".

שיתוף באחריות – גם בחינוך

„אינני מוכן להיות גוזם תורן – משפחתי איננה נוקמת לשכות זה...".

אוכל להמשיך ולתת דוגמאות רבות לאין ספור, אך אני משוכנע שהרעיון הזכן אין שום סיבה שאנו נפגל את האחריות על־פי האינסרס הקבוצתי של הורים במשק – קבוצות של ענפים, של הורים לילדים, של רווקים ועוד. כי הרי העקרון הוא שותפות, שותפות בכל תחומי החיים בקיבוץ.

מובן למולגו, שהצעת ההחלטה הזאת נובעת ממצוקתנו המאוחרת מהמפלות בגיל הרך. בבר־להתמודד עם בעיה זו יש, לדעתי, שתי אפשרויות לפחות.

האחת, לתגבר מספר בחורות/בחורים שרוצים ייעוד בתפקיד, לצבור אחוות מטפלים/ות ולהביא לגאולה, למוסיבציה לקבוצה מתוחם זה, לאוירה של שיתוף־פעולה „יחד" ולהרחבת מראל כללי (הרבר נעשה כבר במשמר־השרון ולא נהיה ראשונים).

השניה להביא רשימה של בחורים/ות, שוועדת עבודה חעדת חינוך גיל רך רואים אותם מתאימים לתפקיד ואם אין באפשרותם לשכנע אותם להתמדה לגיל הרך – להביא רשימת חיוב לאסיפה ולא מתוך בחירה, אלא בלית ברירה.

ברור לי שלא קלה המשימה, ואולי אף לא בעיטה (אני מתכוונת לחיוב האסיפה) אך לא נבוך, לדעתי, בשל בעיה כואבת זו לסלף מהות ראשונית של חינוכ ולעזות את השיתוף באחריות על הילדים, כי החלטה כפי שהחלטנו השבוע הק תיצור עיוותים נוספים שאין אנו יכולים לחזות אז לצפות מראש.

ובשורה האחרונה: אל נשכח שהחינוך של בנינו הוא בראש מעייננו. ולכן אל נקל ראש בעניין, כי לא כראי גם בתחום זה לתת מסרים כפולים.

מיכל עלון יריאון

באסיפת יראון נפלה החלטה בזו הלשון:

כל בחורה לאחר לידה תיתן שנה בגיל הרך (כולל מורות, אחיות וכו'...), תוך תיאום עם הענף בו היא עובדת.

הסבר יתחיל מאמהות שילדן עד גיל 5, בתוספת הסתייגות: אחד מהחברים מכל משפחה, ולאו דווקא אמהות.

החלטה כזאת נוגדת, לדעתי, את אחד העקרונות הבסיסיים ביותר של החיים השיתופיים בקיבוץ.

שיתוף – משמעו שותפות בכול, וכעיקרון שותפות באחריות. האחריות על כל מסכת החיים מחברה מלאה ובאה. האחריות, כוללת בתוכה גם את חינוך ילדי הקיבוץ.

אם נעיין שוב בנוסח ההחלטה, נבין שבהחלטה כזאת מוגבלת האחריות על הטיפול בגיל הרך להורי הילדים בגיל זה בלבד. כל בחורה שאין לה ילדים עדיין, או שילדיה כבר עברו את הגיל הרך (מהרגע שימלאו לילד חמש שנים וחודשים) אין זה מאוריתה לטפל בגיל זה.

אם נצא מהנחה זו, נוכל למצוא רוגמאות נוספות, בהן אנשים יכולו לחדיר מעצמם אחריות בתחומים נוספים בקיבוץ שאינם נוגעים להם או כוללים אותם.

„אינני אוכלת בחדר־האוכל, מדוע שאתן תורגיותי?

„אין לי ילד בגיל בית־ספר – מדוע שאעבוד בבית־הספר?

„אינני רוצה להדיח כיתת בית־ספר – שהוריו של הילד ידריכו אותו...".

„אינני מוכן לשמור שמירת לילה בבתי ילדים, כי אין לי ילדים".

„אינני מוכן לקנות תפוחים, מאחר שזה לא הענף שלי ואין זה מאוריתי...".

איחוד ומיזוג של בתי"ם קטנים

מתוך החלטות מזכירות ברית התנועה הקיבוצית

מקובל עליגו הצורך באיחוד ובמיזוגם של בתי־ספר קטנים ואנו פועלים בהתאם לכך ברחבי התנועה הקיבוצית. עד שנת הלימודים הנוכחית בוצעו עשרות איחודים ומיזונים של בתי־ספר וכן כיתות משותפות של יישובים קרובים. כל זאת ביזמתנו ובעידוד של משרד החינוך והתרבות. נמשיך לפעול כמגמה זו לקראת שנת הלימודים הבאה, תשמ"ח. אולם חשוב להדגיש, שאיחודים ומיזונים לא ניתן לבצע מהיום למחר. יש צורך בתכנון, בשכנוע ובתמריצים, ולכך דרוש זמן, ומדובר כאן בטווח של שנים אחדות. אין גם להתעלם מתרומתו של בי"ס לחיי הקהילה הקיבוצית. על כן אנו מתנגדים לגזירה הסגלה הקיבוץ על כל אותם בתי־הספר בקיבוצים המעמדים לסגירה. יש לקבוע תקופה של 4 שנים לביצוע האיחוד והמיזוג. זהו פרק הזמן הנראה לנו סביר להכנת האלטרנטיבה לבי"ס המקומי הקטן, כלומר – הקמתו של בי"ם משותף, וכל זמן שאין אלטרנטיבה ממשית בשטח – אי אפשר לסגור בי"ם.

העקרון של בי"ס קיבוצי חייב להישמר בכל צורה של איחוד, מיזוג או שיתוף. זאת מחויבותנו כלפי הקיבוצים וכלפי הורי התלמידים בקיבוצים, הזוכאים על־פי החוק לדרוש חינוך קיבוצי לילדיהם (זכות ההורים לקבוע 25% מתכנית הלימודים). ייתכן גם מיזוג קיבוצי־משותי, אך זאת בתנאי שכל הצדדים הבעורבים ייתנו לכך את הסכמתם המלאה.

זכות הקיבוצים לחנך את ילדיהם ביישוב על בסיס ערכי ההתיישבות העובדת במסגרות המסיחות את הקשר החינוכי האמיץ בין החניך לבין הקהילה, בין החניך לבין יישובו – כל עוד יכול הקיבוץ להבטיח מסגרות חינוכיות נאותות.

מעצב הנעליים היפני של קיבוץ גונן

מאת שמעון וייס

הירו קנאי, חבר קיבוץ גונן שבגליל העליון, משמש הוכחה לכך שיבול אדם להיות לא איטלקי ולא להיוולד עם נעל ביד, ובכל־זאת לוכות בפרס מכובד על עיצוב נעליים באיטליה.

הירו, נמוך קומה ובעל שיער כסוף, הוא יפני שהסתיים כ־46 שנות חיינו לעשות מה שאתרים אינם מסתיקים בשני גלגולים, אלא שאין הוא נוהג לספר על כך, ורק בקושי אפשר לדלות ממנו כמה מלים טובות על עצמו ועל כישוריו. כדי לשכוע יותר צריך לדובב את חבריו לקיבוץ. הם משתבעים אחריו.

הוא גולד בכרך הגדול אוסקה. אחרי מיום לימודיו בתיכון יצא ללמוד עיצוב תעשייתי באחת האקרמיות הטכניות ביפן. שנתיים למד שם ותוך כדי כך הכיר סטודנטים מאיראן. בהשפעתם ובגלל רצונו לראות עולם ולהכיר אנשים אחרים יצא ב־1964 לאיראן. שם התודע לכת הבהאית, אף שלא נמנה עם חסידיה.

15 שנים שהה הירו קנאי באיראן ושם גם נשא לאשה צעירה מקומית. לשניים נולדה בת, צאידה שמה: היום היא בת 10. שמונה שנים עבד כמפעל האמריקאי־איראני „ג'נרל מייד" לייצור צמיגים ולמד שם עיצוב נעליים, ואחר־כך עבר בחברת התעופה האמריקאית „פאן־אמריקן" כאחראי על הקומים ליפן. כך היה עד עלייתו של חומייני לשלטון. עוד קודם לכן חשו כגי הזוג המעורב בהתנכרות הסביבה כלפיהם. הזרים לא הגיעו לידי אלימות, אבל אשתו של קנאי התקשתה לעשות קניות, שכן איש לא רצה למכור לה בהיותה גשואה לזר, הירו עצמו חש לחצים האיומים. ב־1980 הוליט לעזוב את איראן, זמן קצר לאחר שהתגרש מאשתו.

הירו קנאי קיווה לחזור לטהראן ביום מן הימים ולשוב אל בתו הקטנה. זוהי מן הסתם אחת הסיבות לכך, שביקש לא להתרחק יתר על הסידה מאיראן, ובוודאי שלא חשב על שיבה להוריו ולשאר בני משפחתו באוסקה. תחילה יצא ללונדון, אבל משם הגיע עד־מהרה לארץ. „ידעתי" – הוא מספר – „שבכל אירופה יש בעיה למצוא עבודה. אך סיפרו לי שבישראל אין כמעט בעיות כאלה". הוא גם שמע מפי ידיד על ישראל ועל הקיבוצים וכך, באמצעות משרד המתנדבים של התנועה הקיבוצית בלונדון, הגיע לישראל. בתל־אביב שלחו אותו לקיבוץ גונן שבגליל העליון. מלכתחילה התכוון לשהות רק מספר חודשים בקיבוץ, ובישראל בכלל, ולגסות ולשוב לטהראן. החודשים האלה בבר נמשכים בינתיים שכע שנים ואולי הם יימשכו עוד ועוד, לתמיד. את בתו וגרושתו, יודע הירו קנאי, לא יראה עוד לעולם.

לחבר'ה בגונן גורש הרבה זמן בדי לעמוד על כישוריו המיוחדים של המתנדב היפני שבא אליהם. בהתחלה, כדרך כל מתנדב חדש, הוא סודר לעבודה כמעיל פשוט ליד אחת המכונות במפעל „מגו" לייצור נעליים וקבקים. אחר־כך קודם בדרגה והיה לסגהל משמרת. מספר יעקב ארוז, איש השיווק של המפעל: „הירו הוא טיפוס מאוד צנוע ולא מדבר, אבל בפקרה גילה לאוזן החברים שהוא מעצב תעשייתי במקצועו. באחד הימים, כאשר התכוננו לתערוכה בתל־אביב והיינו בלחץ גוראי, פניתי אליו ובתוך שבוע, כלי העמדת תנאים ובקשות מיוחדות ועוד לפני שהיה לו סטודיו כמו היום, הוא הכין דוגמאות לעיצוב נעליים וקבקים, שחלקם הם בסטלד אמיתיים עד היום". כך למדו אנשי המפעל בגונן, איזה אוצר מקצועי נפל באקראי לידיהם.

היום הירו קנאי נותנה ממעמד מכובד בקיבוץ, אך הוא מוסיף להתנהג בצניעות מופלגת. הוא ממלא את כל חובותיו כחבר משק ואיננו מבקש לעצמו שום פריבילגיה, שאנשי גונן מוכנים לתת לו ביודעם את ערכו האמיתי בשוק. שלא על־פי דרישתו הם העמידו לרשותו בית־ילדים שיצא מבלל שימוש והירו הפך את המקום למסדיו לתפארת בעיצוב של מעצב אמיתי. בשקט, במבלנות ובמקצועיות נדירים מפתח ומעצב הירו קנאי דגמים שונים ומגוונים של נעליים, ובעיקר קבקים. במרוצת הזמן התמחה גם בעיצוב מיוחד של סוליות שהן, כפי שיודע בל מנדלר מתחיל, החלק הקשה והמסובך בנעל.

„הוא שינה בצורה רדמטית את יכולתנו", מורה ברוך קרקצבי („צומיק"), מרכז המפעל. „עד שגילינו את הירו, עבדנו עם מעצבים מבחוץ ובעיקר על־פי עיצוביהם של נעלי דיר שול' הידועים ו'נעלי שי בארץ, אבל העיצובים של הירו הביאו לפריצת דרך בשוק המקומי. נהפכנו סמפעל קמן, שבמוחו יש עוד רבים, למובילים בשוק הקבקים, וחלקו של הירו בכך הוא עצום". חברים אחרים בגונן מוסיפים על שבחים אלה כהנה וכהנה ומספרים, כי הירו קנאי הוא בתור יסודי ומקצועי מאוד. לעולם לא „יוצא" ותמיד תהיה עבודתו מושלמת עד הסוף, גם אם במפעל ילחצו אותו בלוח זמנים מטורף. דגמים שעיצב הוי לשם דבר בשוק העולמי ויש עדויות, שרוכנים שלמים במזרח ומרחוק עמוסים בקבקים שעיצב. כמה מעצבים אף מיהרו לחקוטו.

כגובמבר אשתקד השתתף מפעל „מגו" בתערוכה בין־לאומית לעיצוב נעליים, שנערכה בחסות ירחון הנעליים הגדול „ארס־סוטוריה". זוהי תערוכה שנתית ידועה וחשובה, שבה משתתפים עשרות רכות של מעצבי נעליים מכל רחבי העולם. אנשי גונן החליטו לשלוח כמה מדגמיו של הירו קנאי, בלי לצפות להישגים, והכול שכחו מהעניין. והנה כעבור מספר שבועות נתקבל בקיבוץ מכתב מהנהלת התערוכה ובה התבשר הירו, כי זכה לציון מיוחד על עיצוב קבקים וסוליות ובפרס של מיליון לירות. כשמתרגמים סכום זה לדולרים, אין זה הרבה כל־כך – 8,000 בקירוב, אבל הזכיה בציון המיוחד מהווה כרטיס ביקור שכל מעצב משתוקק לו. מטעמי חסכון והחליטו בגונן שלא לשלוח חבר במיוחד לאיטליה, האת הפרס הביא עימו מתנרס המפעל, שנסע לאחרונה לאירופה ו„קפץ" לאיטליה.

בגונן יודעים היטב, שאילו הירו קנאי היה עצמאי ומתנודד באירופה, היה היום יושב על שק כבר של כסף ונהנה מיוקרה רבה. למרבה מזלו של הקיבוץ, הירו אין לו שום שאיפות גדולות והשבחים שהוא מקבל אינם מנפחים את האגו שלו. בינתיים הוא נשאר חבר קיבוץ טוב ונאמן ועושה בשקט, בחריצות ובמקצועיות בעיצוב נעליים, קבקים וסוליות. „הוא הדבר הטוב ביותר שקרה לגונן ולמפעל שלו בשנים האחרונות", מודים אנשי המשק וחוככים כרעתם, מה עוד צריך לעשות בדי לוחדא שה„ג'רוסי" שלהם לא ייפול לידיו של איזה מיליונר איטלקי שיציע לו שכר מופלג ויתנאר מהמשק.

הירו קנאי עצמו אינו סבין כלל־כך את חרדתם של אנשי גונן. טוב לו בקיבוץ. הוא בא לידי ביטוי לא רק בין הנעליים והקבקים, אלא גם בעיצוב פינות חמד שונות בחצר המשק. אפילו את הכתובת על גג המפעל נתנו לו לצייר. את האמכולנס הישן של המשק הפך לעגלת טרקטור מעוצבת להפליא ובגונן מכירים, כי כאשר לקח בפעם הראשונה מכחול לידיו, היו משוכנעים שכבר צבע וצייר עשרות דברים בחייו. „מה פתאום", השיב להם בתמיהה, „זו פעם ראשונה שאני מחזיק מכחול ביד..."

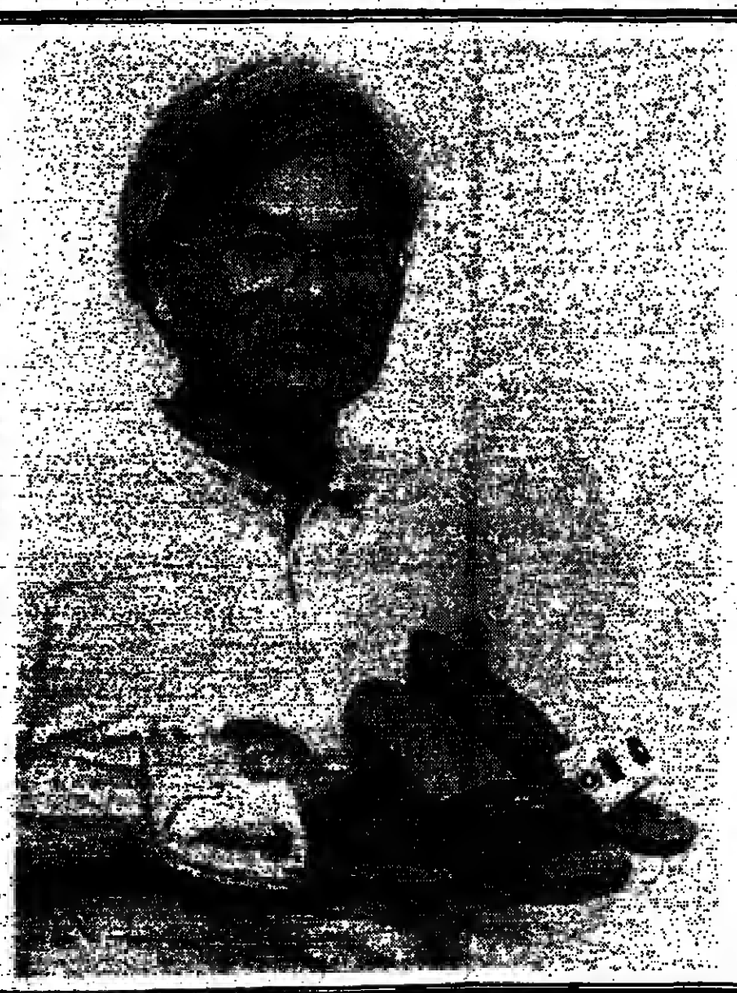

משחקי הפועל ה־13
4-11 במאי 1987 תשמ"ז

סטיב סקוט ניצח ב"מייל הזהב"

סטיב סקוט, מנצח ריצת 1500 בשחקי הפועל ואלוף המייל מאוהיו, ניצח במירוץ "מייל הזהב", שנערך סביב כפר הנדיבה.

סקוט הקדים פעמיים פחות 56 מ' את הכבר בזמן של 4:01.1 ד', לפני הערבי ריסר באומן 4:02.0 ד' וצ'ק אראגון מאוהיו עם 4:02.2 ד'. שלומי אוזלאי מישראל סיים שמיני בזמן 4:10.2 ד'.

בין הנשים זכתה הבלגית אינגריד דה לנדרב 4:50.1 ד' לפני עדנה לנקר מישראל 5:01.6 ד' וקליר סניידנס מבלגיה 5:12.5 ד'.

בין הנערים ניצח איתן נחשון מהפועל בני שמעון 4:38.9 ד' לפני אבי משטרילי מאשקלון 4:44.6 ד'.

נבחרת כוכבים תשאף היום להישג של כבוד עם ליברפול

מאת אשר גולדשלגר

נבחרת ישראל בכדורגל תנסה היום ב־6.30 אחה"צ להשיג תוצאה של כבוד מול אלופות אנגליה והיוצאת, קבוצת ליברפול, בנעילת מישחקי הפועל ה־13.

הנבחרת הלאומית, שתופיע היום בנבחרת כוכבים, ותכנסה אתמול אחה"צ לאימון ראשון ואחרון לפני המשחק מול האנגלים. מאמן הנבחרת מיליינקו סיחוריך מייחס חשיבות רבה למשחק היום מול ליברפול, שכן מבחינתו זהו מבחן אחרון לפני יציאת הנבחרת למשחק חוץ בצרדיך, מול נבחרת שוויץ.

משה סיני, ה"קפטן" של הפועל תל־אביב, הוזעק לאימון באצטדיון רמת־גן בתקווה להכלל היום, בפרק הראשון של הנבחרת מול ליברפול.

מיחיץ' עדיין לחביכיו ארמון קל, בסקרה שלא להדשים לפני המשחק מול האנגלים. הערים. המאמן הלאומי לא הסתיר את חששו מן הדיב הקשה הצפוי לחביכיו. בלעדי התרסמות נוספת ניתן להבחין, כי מיחיץ' היה מוחתר בוצון על ההתמודדות.

המאמן הלאומי ימשיך להתבסס על הדרכב שהתגבש באחרונה, במשחק הנדן האחרון בבדשוב מול נבחרת רומניה. זאת, בהבדה שמשה סיני, אבן חתלים, בקלטיו. ובקל לשחק. אם לא כן יהיה קשה בהבה. ידוחלים. סמי מלכה, בהבנות. למשחק.

לפיכך יוצב הדיפאי ד"ר איגי בריאלובסקי בחור יחד עם אלי אוחנה. בריאלובסקי הוכיח כושר טוב במשחקי המבחן האחרונים ומאל הענודה אף הבקיע שלושה. אוחנה בבוקר לישראל בהרכבה המלא ודרכה אחה"צ אימון באצטדיון רמת־גן. המשחק מול ישראל יוצגל הדעצאה שמאפשר לברפול. לפרוה מכוכבי איאן ראש, שיעבור לקבוצת יוהנסבורג לפני המשחק יקבל ראש את הזמנה של קבוצת יוהנסבורג שהגיעה לישראל. הנבחר מיליינקו סיחוריך מייחס חשיבות רבה לשחק היום מול ליברפול, שכן מבחינתו זהו מבחן אחרון לפני יציאת הנבחרת למשחק חוץ בצרדיך, מול נבחרת שוויץ.

בטוח בהרכב, גם אם חלה נסיגה בכושרו בעת האחרונה.

המאמן מיחיץ' יציב ככל הנראה שמירה הדוקה על מרכזי ליברפול, אולם במחצית השניה הוא עשוי לאפשר לשוקנים חופש פעולה.

קבוצת ליברפול הגיעה אתמול בשעה 4:30 אחה"צ בתחרות בנבחרת המשנה של ישראל עם קבוצת דיינג'רס

נבחרת המשנה נגד הריינג'רס

כמשחק מוקדם, שיוחל ב־4.30 אחה"צ בתחרות בנבחרת המשנה של ישראל עם קבוצת דיינג'רס הסקוטית, תקבוצה הסקוטית היתה אמורה להגיע אמש אחר חצות לישראל.

הריינג'רס תופיע בהרכבה המלא שביצה שלשום את קבוצת סט מירן 0:1. הרכבה ישראל הכרוכלין־סולנר שלא שיחק במל עונה.

בנבחרת המשנה של ישראל, שהתכנסה בטלון דן אכדיה בהרצליה, ערכה אתמול אתה"צ אימון באצטדיון רמת־גן.

2000 ספורטאים מ־9 מדינות השתתפו בספורטיאדה באילת

1800 ספורטאים מ־75 מפעלים בישראל ו־200 אורחים מתשע מדינות השתתפו בספורטיאדה הבין־לאומית הראשונה למלאומות עובדה, שנערכה באילת.

הספורטיאדה נפתחה בטקס מרהיב באצטדיון המקומי. 300 ילדי אילת עדכו מופע של התעמלות יאה. כן בלל הטקס מופע דגלים, הופעות והתעמלות אקרובטיקה וזיקוקין.

בריצה: במשחק הגמר נגדה נבחרת חברת החשמל מתל־אביב על עידית בתים 0:3 בבעיטות 11 מ' (בסיום הזוקי ברשם תיקו אפסו.

קטרינה: נצחון בגמר לעידית ת"א על בלל 1:2.

בדוקעה: "מעשפי" מלאמת הבביו את עובדי חברל 1:3.

בחדר: חברת החשמל דחפה ניצחה ב"דרבי" את חברת החשמל מת"א.

בכדורגל נשים: נצחון לבנות "הסנה" בגמר המדגיר על התעשיה האוירית.

להט ניצח במרוצי סוסים

שמעון להט ממשבר אורים ניצח במרוץ סוסים שהיה בבנות ליד אשדוד. שני הגיע משה מורים ושלישי רן וינשטיין. שר המשטרה חיים בר־לב העניק את הפרסים למנצחים.

עמוס – האיש שלנו בטוקיו

עמוס מנסדורף עשה זאת שוב. הוא ניצח אתמול את הצ'כי מילוסלב מציר תוך 64 דקות בשתי מערכות 4:6, 2:6 וזכה בטורניר טוקיו וב־30,000 דולאר

שטיגמן שיפר שיאו ב־200 מ' חזה – 2:22.92 ד' וזכה בארד

ביום האחרון של תחרויות השחיה שהיה הפעם מוצלח מבחינת הישגים מתח וענין • הרומניה דוברסקו השלימה זכיה בשלוש מדליות זהב • הקנדי הצעיר גראנט הפתיע את האנגלי מורהאוז • נקבעו 4 שיאי כינוס חדשים

מאת שמואל מל

מוף מוף קצת נתח. איני מבין מדוע הם הדו־צריכים להכות ליום האחרון כדי להכיות שאפשר גם אחרת. אבל אין ספק שיום התחרויות האחרון בתריסת השחיה היה המוצלח ביותר הן מבחינת הישגיו והן מבחינת המתח שנחדרו המשתתפים.

זה מתוחל משיאו הבאה של אייל שטיגמן במשחה 200 מ' חזה – 2:22.92 ד', שיא שהעניק לו את מדליית הארד. עבור רוך וכיתה של הרומניה בבנ. ב־36.62 לומיסנה דוברסקו, בקלב אמה ברגמן הלשיתה, שלב בשחיים הקרים בסגנון הפפשי ובלה בארבעה שיאי כינוס חדשים.

שטיגמן שהעניק לישראל את המדליה היחידה שלה אתמול היה שותף לאחד המשחים המרתקים ביותר שהגיע אף הפעם. הגורם להפתעה היה הקנדי הצעיר קאמרון גראנט שביצע את אדריאן מורהאוז האנגלי וקבע שיא משחקים בין לאומי – 2:20.88 ד'. מורהאוז שסבל מפציעה ברגלו הסתפק במדליית הכסף. 2:21.25.

הרומניה דוברסקו שהוכתרה שלשום כשחיינית המהירה בבריכה מזכות נצחונה ב־100 מ' חיזקה עובדה זו כשניצחה גם במחצית המרחק תוך קביעת שיא יחד בבקר ושיפרה אותו. זמנה של הקנדית ב־26.62 ב־ב.ב. הקדימה שתי מדינה ברגמנית אמה ברגמן (27.10) הרביעית ריס (27.20) [illegible] ולומניה נוספת שהגיעה במדליה מרוחקת היתה אנדריאה טיגארסו שניצחה במשחה 200 מ' גב בזמן 2:17.79 ד' המהווה שיא משחקים, לפני הקנדית קרולין סמקי האוסטרלית מקיבוץ. סמקי ניצחה את עצמה בנצחון משכנע במשחה הקשה 400 מ' מעורב אישי אותו סיימה לאחר 4.56.93 ד' (שיא משחקים). היא הקדימה את האנגליה גיילוד סמגלי והקנדית אן מילור.

דרקבר מרתק נערך בין הגברים במשחה 200 מ' פרפר. בראש קרילמאן הקנדי הוליך לאורך 190 מ' אולם האנגלי סטפן פולסר לא ויתר ובמאמץ רב הצליח לנצח ראשון בזמן אחרי 2:07.05 ד' לפני הקנדי המסוכנ.

קבוצה זכתה בשתי מדליות זהב בנוסף. מיקבאר רונלי המנצח ב־1500 ניצח גם ב־400 מ' בזמן של 4:02.29 ד' והיה מאוחר יותר שותף לנצחון בנחרות במשחה השליחים 4×100 מ' – 3:34.34 ד'.

ב־מרתון של הנשים לרחוק 800 מ' זכו הרומניות בשני המקומות הראשונים. אניקו פלאנטר זכתה בזהב (9:51.25) והרוחה סאוסנצ'ו בכסף (9:53.34). הקנדית קאן נטלה את מדליית הארד.

הרומניות זכו בתחרות הפתוחה בהתעמלות

בנחרות רומניה בהרכב: לאדרה קומינה, דנה דומיטרו, מנסה מדלינה, ורוס לוצה, זכתה במדליית הזהב בתחרות הפתוחה בהתעמלות שהיתה בירושלים. הרומניות צברו 116.25 נקודות.

במקום השני הדרגה ישראל עם 110.55 נקודות (הרכב הנבחרת: דניסל סורן, מיכל אורן, אושרת וליגמן ודנה תרמלין).

במקום השלישי הנבחרת הצרפתית עם 110.20 נקודות. (הרכב הנבחרת: לגל, סיה, דליה ופרין).

רוס לנוצה זכתה בתחרות האישית

בתחרות האישית ניצחה רוס לנוצה מרומניה, שצברה בארבעת תרגילי הרשה 39.05 נקודות, לפני חברתיה לנבחרת הרומנית, דנה דומיטרו 39 נקודות.

רביעית הדרגה הישראלית דניסל סורן שצברה 37.05.

התחרות היתה בירושלים לעיני 500 צופים.

נבחרת הפועל אלופה בכדוריד

נבחרת הפועל זכתה באליפות ספורט הפועלים כאשר נבחה על נבחרת אוסטריה 14:20 (7:8).

שערים לישראל: ורד (7), רוזן (4), ריין (3), קשניד (3), ולינגר (2) ורפאל (1).

לאוסטריה הדרגה להבקיע רבשיר (5 שערים).

שפטו: זוהה ריבוו ופלודנסינו.

תדרה מפורסגל לעיני 1000 צופים באולם העירוני בראשל"צ.

הולנד־שוויץ 14:16

נבחרת הולנד הדרגה שלישית באליפות ספורט הפועלים בכדוריד לנבחרים לאחר נצחון על שוויץ 14:16 (7:9). לייסודים הבקיע חמישה שערים לוכות הולנד, סטרלי ובדוב (2 כ"א) וחי המבקיעים המצטיינים בנבחרת שוויץ. המשחקים נערכו באולם העירוני בראשל"צ.

נשים: דנמרק – שוויץ 11:19

נבחרת הנשים של דנמרק זכתה בבכורה בכדוריד ספורט הפועלים בכדוריד, כאשר גברה בגמר על שוויץ 11:19 (6:11). מהדנגסן וכק הבקיעו חמישה שערים כל־אחת לוכות דנמרק ואילו ראש הצטיינה בשוויץ (4 שערים).

שוודיה – ישראל 0:3 בכדורעף לנשים

נבחרת הכדורעף של נשות ישראל הוכסה בשוודיה הקרם אירופי בשוודיה, מערב גרמניה, עלידי נבחרת שוודיה 3:0 (15:7, 15:1, 15:7). מערב גרמניה הכריעה את יוון 0:3. מערב גרמניה והנערה הבסיחו עליהן לגמר מבית זה.

ניצחון צרפתי בכדורעף לנשים

קבוצת ס.ק. נים מצרפת ניצחה את נבחרת אליצור 0:3. (נערכות: 2:15, 9:15, 12:15). המשחק היה בקבוצת יבנה לעיני 150 צופים.

ארסנל זכתה בכדורעף לנשים

1. ארסנל (אנגליה)	3	9:2	6
2. נים (צרפת)	5	6:3	4
3. אליצור (ישראל)	5	3:8	2
4. גב' הנערות (ישראל)	5	4:9	0

ההסתדרות ברכה על הארגון המוצלח של משחקי הפועל

קיסר: כשם שמשחקי הכינוס יגמרו בתקציב מאוזן – כך ניתן לעשות גם בספורט היצוגי

מזכ"ל ההסתדרות, חיים ישראל קיסר, הביע אתמול בשם ההנהלה המרכזית לכל אלה שעסקו בארגון המוצלח של משחקי „הפועל" ה־13.

קיסר אמר שמופע הפתיחה היה האירוע המרכזי בחגיגות יום העצמאות השנה. המסרה שמופע זה יהיה מוצלח הן מבחינת מספר המשתתפים והן מבחינת התצוגה – השנה.

הסוכ"ל בירך את גידא גלור מנהל ספורט המשחקים ויוסי צמח במאי מופע הפתיחה על האירוע המרשים והארגון המוצלח. כן ציין שהספורטאידה של „הפועל" שהתקיימה באילת היתה אף היא אירוע מוצלח.

„אין זו הפעם הראשונה שכינוס הפועל מסתיים ללא גרעון. גם בספורט היצוגי אפשר להגיע לכך שקבוצות יגוהלו מבחינה כלכלית ויסיימו עם מאזן מאוזן" – אמר קיסר.

"עקב ישי, יו"ר האגף לצעירים נוער וספורט, פתח ברכתי הערבה לספורטאיה באילת, בציינו שמספר הרוצים להשתתף בה תלך וגובר. אחת לארבע שנים תהיה הספורטאיה לאירוע בין־לאומי של קבוצות מסוים ממקומות עבודה. אשר למשחקי הפועל, הביע ישי הערכה רבה לכל החברים שעשו במלאכה. הארגון היה מעולה עם מינימום תקלות אמר ישי. כן אמר ישי, שתוך שבועות מספר תרכז ועדת הספורט של ההסתדרות בראשותו את הנתונים על משחקי הפועל, כדי לגבש סדיניות לגבי משחקי הפועל בעתיד.

יצחק אופק מזכ"ל הפועל, ציין כי כ־2500 איש השתתפו בעבודה הארגנית, יותר מ־2000 מהם עשו עבודתם בהתנדבות. לדבריו, עדיין לא הגיעה העת לסיכומים, אך כבר ניתן לומר בפה מלא, הצלחנו והצלחה היא של ההסתדרות ושל הפועל. לדבריו, עד רגע זה לא היתה אף תקלה רצינית אחת במשחקים ובמספר ענפים היו הפתעות מרשימות. הספורטאים שבאו לבינום התרשמו מהארגון המצלח. כ־1800 ספורטאים באו מ־36 מדינות ונוסף ל־7700 ספורטאים ישראלים, ועוד 1800 שהשתתפו בספורטאיה, שהיתה הצלחה אדירה. אופק מסר שמשחקי הפועל יסתיימו עם תקציב מאוזן וללא גרעון.

מזכ"ל הפועל הציג את המוראים לארגון שבאו עמה גידא גלור, מנהל מטה המשחקים, ואיש שעשה את העבודה הקשה במשך חודשים. גידא גלור אמר שהבינום התנהל ללא כל תקלות: יוסי צמח במאי מופע הפתיחה, אידמר גוברין מפיק מופע הפתיחה, עמי שלף ושלמה אריה חברי מטה הארגון.

ישראל הובסה ע"י פולין 106:89 ותפסה את המקום האחרון

מאת משה סרן

נבחרת ישראל בכדורסל הובסה אמש בנקל ע"י נבחרתה הבינונית של פולין – 106:89 (50:52) והידרה אחרונה בטורניר הכדורסל של משחקי הפועל.

אין ספק, כי שחקני הכחול לבן חייבים לשפר כצורה ניכרת את יכולתם לקראת אליפות אירופה, שכן הינולת הנוכחית לא תספיק לחניכיו של צבי שרף להתברג בצמרת הכדורסל האירופי.

אמנם לאכן מרסר חזן ליפין הפצועים לא נטלו חלק במשחק, אבל אין בעובדה זו כדי להצדיק ליכולת כה עלובה כפי שהציגו וזרון ג'מצ' וחבריו.

ישראל סבלה מחוסר יציבות במשחקה. במחצית הראשונה עוד הצליחו שחקנינו להציג יכולת סבירה ובולם היו בטוחים, בי במחצית השניה תשבר הנבחרת הפולנית, אך המציאות היתה שונה.

במחצית זו עזרדו שחקני ישראל רחמים. הם הידבו לאכד כדורים ולהחסיא כסירוגים ממצבי קליעה נוחים. גם משחק ההגנה של הנבחרת היה חלש והפולנים זחדו בקלות לסל הישראלי.

קשה להבין מה קרה באותה מחצית אומללה לנבחרת הישראלית. הפולנים לא ציפו למהפך כזה והם חזרו בכך לאזור המשחק. בפולין צרו את הרין הקלע המצטיין, דאריוש זליג, שגם ביום כיתני שלו הוא קלע את מנת הנקודות הרגילה שלו ושחזקו הציר, פיקל, שקלע סלים קלים מתחת לאפם של הישראלים.

בנבחרת הישראלית בלמו לעיתים וזרון ג'מצ' הארוזי לאסוף, אבל שניהם לא הספיקו סול הפולנים החסונים, שלימדו אותנו פרק מאלף במשחק שאפתני.

במחצית הראשונה חזן הצופים במשחק שקול ומענין. גם בפתיחת המחצית השניה נמשך המשחק השקול, אבל ברקות־המסים הצליחבה הפולנים לברוח ולשמור על יתרונם ללא קושי עד לשריקת הסיום.

הכוכב יעקב באלם כפר המכביה. משחק טוב נוסף בין שתי הנבחרות. ראוי לציין, כי לפני שלושה ימים הביסה ישראל את פולין בתוצאה 90:110, כך שקשה להבין מה קרה לג'מצ' וחבריו אמש.

שפטו מוריסון סצדפת ונדגור סאוסטריה לעיני 2,000 צופים בהיכל הספורט בידאליהה.

נקודות לפולין: וליג (27), פיקל (24), שצ'ביאל (22), בינקובסקי (19), בוריצה (8), יחזורק (4), פרוסטק (2).

נקודות לישראל: ג'מצ' (22), לאסוף (19), מרדזן (11), שפע (10), יצחק סרן (8), אלישלך (6), רוזנברג (5), ויכלים (2).

מוטי דניאל נוחסם בקלות, ע"י הפולני בינקובסקי בעת ניסיונו לקלוע לסל. גם אמש לא הצדיק דניאל את האשראי הרב שניתן לו.

כדורסל ספודט הפועלים: ישראל ראשונה

ישראל זכתה במקום הראשון במרוץ ספורט הפועלים בכדורסל, בשגברה על איסליה 113־104, לאחר שהאישלקים הלינו במחצית 53־52.

לישראל הידבו לקלוע: רוד 36, רוזנברג 24, שטרן 15.

לאיסליה הידבו לקלוע: מיסאצ' 35, אנטונסי 29, באי 25. שפטה גוטליב ורייביש, לעיני 500 צופים בהריה.

כלניה גברה על פורטוגל 109־63 (55־32). הידבו לקלוע לכלניה: סימדנן 24, הרחוק 24, ראנסט 22. לפורטוגל: אונוסטינו לואים 26, אלמידה לואים 13. שפטה ליבליך ובלומנטל.

צרפת הביסה את שוויץ 86־36 (50־13). לצרפת הידבו לקלוע: סינגולד 29, קומאס 14. לשוויץ: שבייר 15. שפטה גלמו והדבר.

הדירוג הסופי: 1. ישראל 10 נק; 2. כלניה 9; 3. איסליה 8; 4. צרפת 5; 5. פורטוגל 6; 6. שוויץ 5.

זהב לקשתי ישראל

נבחרת הקשתות הישראלית זכתה במדלית הזהב לאחר שצברה 852 נקודות והקדימה בנקודה את קשתי איסליה. שלישית סיימה נבחרת אנגליה עם 845 נקודות.

נבחרת הנשים הבבירה של אנגליה, שבללה את פאולין ארוארדס המצוינת ושרלוט קלדין, נטלה את הכבוה עם 581 נקודות, לפני נבחרת אנגליה שביה (נ'ים גינום ואלינור ויליאמסון) עם 578 נקודות ונבחרת איסליה (533).

התוצאות נערכו בנבעתיים.

קשתות

בחצי גמר תחרות הקשתות הקבוצתית לגברים השגו התוצאות האלה: 1. איסליה 866 נקודות; 2. אנגליה 854; 3. קבוצה בינ"ל (מורכבת מהישראלי דאל, האיסלקי קפצ'י והבריטי אמסון) 840; 4. ישראל 822.

בחצי גמר תחרות הקשתות לנשים: 1. בריטניה א' 591 נק; 2. בריטניה ב' 589; 3. איסליה 552.

קנדה זכתה בכדורסל ניצחה גרמניה 89:104

מאת משה סרן

נבחרת קנדה זכתה אמש באליפות טורניר הכדורסל של משחקי הפועל, לאחר שנבחרה במשחק מחיר ומתנה על נבחרת מערב גרמניה בתוצאה 89:104 (50:52).

הקנדים הציגו במחצית השניה משחק מלהיב ומהיר, שסחף תשואות סוערות מהצופים. אין ספק, כי מחצית זו הצליחו הקנדים הבמרצים לעקוב לכל התחזיות המוקדמות ולזמות בצורה סעורת בכוב בראשות הסדרנה.

במחצית זו נראו תכיכיו של ולף קליין חסר אונים ונכה היה, כי הם מיהלים לסיום המשחק. סלוקה שחקנים הציגו בשורותיהם יכולת בעולה. רכז המשחק, פסקואלה, הקלע המצטיין, דאן סדיאנו, שהוכתר גם כמלך הסלים של הטורניר וסילבו, סברקות הקשות של נבחרתו הצליח להחזיק את חברי בתמונת המשחק.

הקנדים שיחקו בהתלהבות רבה ובעיקר הם הצטיינו במשחק הגנה הדיעל שלהם. הגרמנים היו צל של עצמם והם כלל לא הוכיחו את יכולתם הטובה ערכה. כמחצית ראשונה חזו הצופים במשחק שקול, אך כאמור המחצית השניה היתה שיכת רק לנבחרת אחת – קנדה.

שפטו רוניק וזלינגר לעיני 2,000 צופים בהיכל הספורט בידאליהה.

נקודות לקנדה: סדיאנו (30), סונגר (24), סילמן (22), פסקואלה (17), סוקאדצ'ו (5), קרייסטנסון, גיבסון וקלוק (2 כ"א).

נקודות לגרמניה: זיקה (22), גנאד (21), והן (12), קרבר (10), בנקה (9), קלה ואדורדס (4 כ"א), קרן (3), קיאבה ופאפרט (2 כ"א).

נאפולי זכתה באליפות ומאראדונה – על כפיים

קבוצת הכדורגל נאפולי זכתה באליפות אימלייה לראשונה בתולדותיה (נוסדה ב־1926) הבסבה הארגנטיני דייגו ארמנדו מאראדונה נישא על כפיים משך דקות רבות, אם כי לא הבקיע השער.

נאפולי סיימה במנדשה בתיקו 1:1 עם פיורנטינה, משעוד של אנדריאה קרנאבלה בדקה ה־28, כש־82,000 צופים באיצטדיון יצאים מכליהם, לאחר שמאראדונה היה כדקה ה־14 על סף הבקעה. בעיטת הענשין שלו ליד הרחבה חמקה מעל המשקוף.

שער המשוה לאורחים הבקע בדקה ה־38 על ידי רוברטו באג'יו בן ה־20.

הצוללה באיצטדיון הזלה, כאשר נורע לרבבות הצופים, כי אינטר נוצחה על ידי אטאלנטה 1:0, משער עצמי של ריקרדו פרי, שניסה להחזיק לחזיק את בעיטתו של האנגלי מריבור פרנסיס.

מאראדונה אמר לאחר המשחק, כשהתכסל על הפסדה של אינטר הידיבה היחידה שיכלה לסכן את תואר של נאפולי "אני מאד מאד שמח. אני פשוט רציתי להסב אושר לתושבי נאפולי".

לנאפולי 41 נקודות מ־29 משחקים ולסיום נותר רק מחוד אחד בשהיא מקדימה בארבע נקודות את אינטר ויובנטוס, שנפגשה ב־1:1 בטורינו.

ברין' נוצחה

קבוצתו של רוני רחבסל, ס.ב. ברין', נוצחה בליאו על יד סבנדרד 1:0 ומרוחקת עתה ב־10 נקודות אחרי אנדרלכט ומאלין בהם 31 מחוזרים, בשלהן 51 נקודות כ"א. אנדרלכט סיימה בתיקו 2:2 עם טוקל ברין ומאלין ניצחה את טרן 1:2.

ספורטינג הדיחה פורטו מהגביע

ספורטינג ליסבון ניצחה את פורטו 0:1 בארוח, בחצי גמר גביע פורטוגל ותתבודד בגמר כול כנפיקה ליסבון, שהכיסה את פורטו מתנצה 0:4. פורטו תשחק ב־27 בחודש בגמר גביע אירופה לאלופות מול בארסה בבאזל.

היידוק זכתה בגביע היוגוסלבי

– קבוצת היידוק ספליט זכתה בגביע היוגוסלאי בכדורגל, לאחר שנצחה במשחק הגמר בבלגרד את דיקה 8:9 בבעיטות עונשין ב־11 מכדים. התוצאה בתום 120 דקות היתה שקול – 1:1.

שביתת שופטים ביוון

שביתת שופטי הכדורגל ביוון מנעה קיום מחקר הליגה. שביתת הסופטים נערכה, לאחר שהתאחדות הגיבה הצעת הוק שלפיה היא תקבע את השופטים למשחקים ולא איגוד הסופטים.

הצבע הכחול החליף את האדום בעיר ה„חיפושיות" ליברפול

מאת שמואל מל

העיר ליברפול נצבעה השבוע בכחול. לאחר שנים, בהן שלט בעיר ה„חיפושיות" הצבע האדום, בוכות הסדים האדומים מ„אנפילד", עברה השליטה לצד השני של הכביש, לאצטדיון „גודיסון פארק", מעוזה של אברטון שהוכתרה בתחילת השבוע כאלופת אנגליה.

הצוללה אצל הכחולים" היתה כפולה ומכופלת, שכן הם הצליחו לרחוק מהסיסנה את יריביהם העירוניים לאחר שניהלו איתם מאבק צמוד עד למחזורי הסיום. הזכיה באליפות היא הזוגאר השני של אברטון בשלוש השנים האחרונות התשיעי בהיסטוריה של המועדון.

בשוק החיסולים, סדם פתיחת העונה, היתה אברטון אחת משתי המעמדות לזכיה, לא מעט בוכות הישגיה בעונה החולפת, מקום שני בליגה והפסד בגמר הגביע. אולם כאשר החלו לשחק, הוי אלה דוקא כדורגלני נוטינגהאם ואחר כך ארסנל, שנטלו את הרסן הדלים את הליגה במשך מחזורים רבים.

רק במחזור ה־27 הצליחו תכיכיו של האמודד קנדל לטפס לפיסגה. מכת פציעות אילצה אותם לפנות את מקומם לטובת ליברפול, שהצליחה ליצור לעצמה יתרון של תשע נקודות. הכל נראה ודאי עמוד עבי דלגליש תכיכיו עד שבעצרו ע"י הגרגולים" של מנצ'סטר.

אברטון, שציפתה בפיגון ניצלה את הזדמנות, הסילה למערכה בחוות מחודשים ודחרה ללא מעצורים לעבר הכתר ואת דוקא בלי כמה מהשחקנים שהיו אחראים לאליפות ב־1985.

את העונה פתחה אברטון ללא המיסה משחקני הסרכב הראשון. בעיקר בלט חסרונו של מלך שערי אליפות העולם במקסיקו, גארי לינקר, שנמכר לברצלונה. אולם הסתבר, כי תמורת סכומי העתק ששילמו הספרדים עבור לינקר הצליח קנדל לרכש שורה של שחקנים, אולי פחות מפורסמים, אבל בהחלט נמרצים ולוחמים. גם הדרום של השער סאוותון והקשר ריד לא הפחידו את המגזל המגוונה שהשתמש בשחקנים מדיג שני כדי למלא את השורות.

בתחילה יגאר חוד לשחק השוער הולישי סאוותון, שנבחר כשוער העונה, ויחד עם הבלמים ווסטן וראסקלין, הנגן סטיבנס והקשרים סטיקן ומרי, הצלוצים הית" ראשונה ואז בסגל צבעת הקבוצה. כאשר נמנע, מרי, ושאר לקראת סיום העונה, "נרכש" איאן סווינדון בכסלונות מצד ה„אדומים" וכסידוע. נאלצה לפנות מקומה לליברפול בסוף פברואר.

אבל ה„בחולים" לא נשברו. הם חזרו לנצח, ניצלו סידרה של 840,000 לירות, אולם אברטון בין 300,000 לירות, סיפסר חזרה לפיסגה, אחזה לא עמוד עד דרת המסך על העונה.

גביע האליפות לאברטון. „קפטן" האלופה האנגלית חטריה, קוין רטקליף, מניף חגביע בשמחה, לאחר הנצחון על לוטון 1:3

שי פוני אלוף ה"קסיט" בטורניר הטניס במשחקים

שי פוני הכתר אלוף טורניר ספורט הפועלים בטניס, כאשר גבר בגמר לישראלי על אמיר בקשרדי 6:3, 3:6, 3:6.

המשחק השקול, נמשך יותר משעתיים ונערך במגרשי הפועל בצפון תל־אביב.

הישראלים דמי ברבש ויאיר שטיין מישראל זכו במדלית הזהב בתחרות הזוגות בטניס, בשגברו בגמר על פביו וליאמי ואלסיו פלרנו מאיטליה 6:7, 6:4.

במדלית הזהב בגמר זוגות מעורבים זכו האיטלקים, פביו וביאמי וקלאודיה גרגורי, שגברו על יאנסן וטשאר אולסן מדנמרק 2:6, 1:6.

המשחקים היו במגרשי הפועל תל־אביב.

20000 ספורטאים מ־9 מדינות השתתפו בספורטיאדה באילת

1800 ספורטאים מ־75 מפעלים בישראל ו־200 אורחים מתשע מדינות השתתפו בספורטיאדה הבין־לאומית הראשונה למלאומות עובדה, שנערכה באילת.

הספורטיאדה נפתחה בטקס מרהיב באצטדיון המקומי. 300 ילדי אילת עדכו מופע של התעמלות יאה. כן בלל הטקס מופע דגלים, הופעות והתעמלות אקרובטיקה וזיקוקין.

בריצה: במשחק הגמר נגדה נבחרת חברת החשמל מתל־אביב על עידית בתים 0:3 בבעיטות 11 מ' (בסיום הזוקי ברשם תיקו אפסו.

קטרינה: נצחון בגמר לעידית ת"א על בלל 1:2.

בדוקעה: "מעשפי" מלאמת הבביו את עובדי חברל 1:3.

בחדר: חברת החשמל דחפה ניצחה ב"דרבי" את חברת החשמל מת"א.

בכדורגל נשים: נצחון לבנות "הסנה" בגמר המדגיר על התעשיה האוירית.

להט ניצח במרוצי סוסים

שמעון להט ממשבר אורים ניצח במרוץ סוסים שהיה בבנות ליד אשדוד. שני הגיע משה מורים ושלישי רן וינשטיין. שר המשטרה חיים בר־לב העניק את הפרסים למנצחים.

هكذا من الأصل

כוכבים ולילות

קולנוע

נשים מחשמלות

„פשעים שבלב".
במאי: ברוס ברספורד

„פשעים שבלב" הוא בימה נוחה לכשרונן של שלוש כוכבות קופה בעלות יכולת משחק כימי ספייסק, ג'סיקה לנג וריאן קיטון, הרבה דבילות בבר נשפכה על עצם הופעתן, זו לצד זו, בסרט משותף, והסידוך הזה, שהכל ניבאו את בשלונו, כפה בראה על הבמאי ברוס ברספורד („תגאים שמפתחי בין שלוש האחיות. ג'סיקה לנג, הכבשה השחורה, מגיעה הביתה מהליווד. סיסי ספייסק יוצאת מבית סחר ומסתתרת למשפט וריאן קיטון, השפיה בכיסל, מתרוצצת בין סתיתן בטוסה אני הזל לאחר עשרים שנה.

גם בסרט זה, כמו בדרכה סיפורי משפחה דרומיים, ההתאבדות היא מחות דפרסואר שיגרתית. אם האחיות תאבבה בעיקרון ומתה הבאקבר תולה כל הזמן בעל לטיפור. סיסי ספייסק, רעייתו הדרחנה של הסנאטור תנסה מול עיניכם אקט התאבדות קומי. ג'סיקה לנג, יחבדר לכם, נבשלה בנסיון התאבדות כמו בכל מעשה הגרגריזמים, וריאן קיטון, שבטוליה נראים לה כמו מהלה חמת מרפא, אינה דחוקה גם היא מפתיחן זה.

„פשעים שבלב" מצייר שוב את דרום ארצות הברית כמו אויב לבריאות הנפש. המכה מישענתיה מצמיחה אלכוהליים, יאוש ונחון שכלי. בכל אלה פנימם כבר בדרכה מרים אמריקאים על הדרום, אבל מפגש בזה בין שלוש נשים מוזמלות מעניק הקולנע רק לעתים רחוקות. אני כעד.

יגאל משיח

בערוכת זאב פרי

שידורים

טלוויזיה

חינוכית

08.00 טלטקסט: עד כאן.
08.03 שעת כושר.
08.15 אורזות, המה"ב מכם שני.
08.40 בלי סרחה: שוחזק 4.
09.00 אנגלית ה.
09.20 חשבון פשוט ד: חילוק ארוך (כ).
10.10 אנגלית ז.
10.30 רגע עם חזלי: בטמל.
11.00 עברית מדוברת (ד"ה).
11.15 אנגלית ו.
11.30 ארץ מולדת: המלחמה לעצמאות (כ).
12.00 אנגלית ח.
12.25 תלמה: שניים אחזון.
1.00 מרפי הסבע (ז"ל): האם תיכחד הלוטרה.
1.30 צרפתית: הצעה.
2.00 טלטקסט: עד כאן.
2.03 שעת כושר.
2.15 קסם קסמר משקולות.
2.35 רכבת התפתעות: מכם אביטציה.
3.00 קשר משפחתי עם משפחת שמיר: המרבות על בעיתו המיוחדת של שי בן ה-15

כללית

05.30 „דרפי איכפת לי" – סדרה בהצפשה (26 פרקים) פרק ראשון, שני סיפורים: „יום הולדת", „מתנה קיר".
6.00 „הילדים מרחוב דגראמי" – פרק רביעי: „בגיגים מסיל עם הכלב".
6.25 הגיע זמן לשון – עניני לשון, בהנחיית אבשלום קר: „בלייעל, בלי תועלת".
6.30 קיצור הדרשות (ערבית).
6.32 חיזוק רבאראן – פרק חמישי מתוך „אל-ראיאם" לפי ספרו של מה חסרין (ערבית).
7.00 ספרות (ערבית).
7.30 חדשות (ערבית)
8.00 בחורות מכם.
8.02 „המפרחים" – סדרת דרמה חדשה, אמריקאית, בהמשכים של 10 פרקים, פרק ראשון: 1924.
9.00 מכם לחדשות.
9.30 מרפא מפורט – תקציר כרוגל: גלאזנו ויינגרדס נגד נבחרת ישראל ב' ליברפול נגה סוכבי הליגה.
9.45 „הנחלה הלחיץ" – פרק שני: האם יוכל חזלי פרצ'ילד לעבוד עבודה משותפת עם האישה הנשואה לו 25 שנים?
10.15 „זה הזמן": מנחה רם עברון.
10.45 „מיאמי, מחלק מופרי" – סדרה בלשית-משטרתית. שם הפרק „קלף מתום".
11.30 חדשות הלילה.
15.27 השכלה-דרגת לכל.
15.57 משפט דמיאניוק – שידור חי מבתי המשפט בירושלים.
19.05 עיתון בשרשת השבוע והפעם מרשת „אמר".
22.05 לכל אדם מכם.

רדיו

קול המוסיקה

07.09 כותרות ניתוח – הייקן: סימפוניה מס' 91 בבי בטל מגזר נתנ. הצלה של ויטו/ק. מנגנ: רוסיני: רביעיה מס' 4 בסי בטל מגזר לחליל, קלרינט, קרן וכסון ו/. פייר דפל/נ. לנסלו/ר. קרסיה/פל הנ: סרסנס: קונצרטו מס' 4 בדן מינור לפסנתר ולתזמורת אופוס 44 (ג. ציקוליני עם תז. פאריס/ס. בדנ: מנדלסון: סימפונית נעורים מס' 11 בפה מינור (תז. הגבוראנו כליפאנ/ק. מאוד).
09.00 קונצרט מיסר – נמ: פתיחה „קלע הבשמים" (תז). הקפלה של הרדוק/נ. קוק: פנינים: קונצרטו מס' 1 בדה מגזר לכנור (תז. אופוס 6 (ולבנוזה אוקרוז/תנ. הצלה. הלוריזניז/ש. דיפאוה: בסהנ: רביעית כלי קשת בסול מגזר אופוס 18, מס' 2 ורביעית תנ: יאנאצק: אידיליה לנה. כלי קשת (תנ). הקמרית של פראנ/בניצות הנס הלבים שנבלו: וצלב מריאנ: דיברסיפנטו לחמישית כלי נשיפה וחמישית כלי הנשיפה של פראנ: קלוס שאנק: קונצרטו לפסנתר (תז. ם. תרנה רודריגו/תנ. פילה. הנשיפה/א. מאנהנ: נשיפה: מרגי הנשיפה/ס. ראיאנ).
11.57 מלת השיר – משיר מתן ז'.
12.00 מן הסדרה – שמשה מחדר שירים אופוס 24 (י. ויבנבוים/נ. אשנאק/ר בשיק מדיטה אופוס 14 (י. ברוגפמנ: בגיבי: קונצרטו לחמישה (חמישית כלי הנשיפה הישראלית).
13.05 בהאוה ניתוח – הייקן: סימפוניה מס' 91 בבי בטל מגזר נתנ. הצלה של ויטו/ק. מנגנ: רוסיני: רביעיה מס' 4 בסי בטל מגזר לחליל, קלרינט, קרן וכסון ו/. פייר דפל/נ. לנסלו/ר. קרסיה/פל הנ: סרסנס: קונצרטו מס' 4 בדן מינור לפסנתר ולתזמורת אופוס 44 (ג. ציקוליני עם תז. פאריס/ס. בדנ: מנדלסון: סימפונית נעורים מס' 11 בפה מינור (תז. הגבוראנו כליפאנ/ק. מאוד).
20.05 אינטרלוד.
20.27 פיות השיר.
20.30 מאולמי הקונצרטים בעולם – התזמורת הסימפונית של רשת"ש האמסטרלית/ר. אסלס – הלסס: נשמה המשלם. פרנק: סימפוניה בדה מינור. דניאל רנה, עוגב – מנשן דיאלוג בדן מגזר. קלמנס: מתוך סוויטה בסול. השנה. פרנק: פלוה, שנה ראיאנ: דיבה פלוה ותנה מפה מקור. ריבפלה: פלוה: סטיה מתוך העלה לשמים.
22.30 פעם ועוד – סנם לזמרשנ שרוי שלא (1962) (אמסמל קאמרי/אלסינו ויסטיון) – תענג פעמים.
23.00 מחזרי עניות – בהנחיה רביעיות.

רשת א'

08.27 משפט דמיאניוק – שידור חי מבתי המשפט בירושלים.
15.05 שירים עברים.
14.06 בראש צעיר – מגזן יומי לילדים ולבני נוער זם. תסכיתים, טיפורים, שירים, חידונים, כתבות, ושיחות על נושאים שונים.
„אהבת אשה וחייה" – מחזר שירים (נ. בייקר/ר. ברנבוים: דרינו: „יקפנה של פלור" – בלט (הסיפור של לוחזן).
15.00 חצק של בדג (שנ).
16.00 מאולמי הקונצרטים שלנו התזמורת הפילהרמונית הישראלית/נ. שלמי – ראבל: דפנים וקלואה, סוויטה מס' 2; מאהלר: סימפוניה מס'5.
18.00 דגש על הביצוע – על אחת כמה וכמה.
19.00 חזמורות כלי נשיפה – מיצירות: הייקן, הלסם, ארנולד, קרי-בנ-יאלי ודיבה.

רשת ב'

18.06 הקבוצה משחק כדורגל בין ישראל לבין ליברפול שידור חי מאיצטדיון רמת-גן.
19.50 שירים עברים.
20.05 מולם המרחות – מצעד המומנים המסחריים.
22.05 פינת הבז.
23.05 משחקי לילה.

רשת ג'

18.06 היה היה.
20.05 לי ולך – שיר ומרכה.
21.05 קצת אחרת – פוב מתקדם.
23.05 הלילה הוא שירים.

גלי צה"ל

16.05 ארבע אחרי המחרים.
18.05 חברים מספרים על סבא נח – קטעים מעבר במלאות 30 למותו של בנו"ר (נלה). נח. בלבוסקי, אבי הרצגים בר אורה.
19.05 שירים מכבר.
19.05 דרך ודרך (מדל"ל 12.
19.50 תיק מלילי 323/86 – מיהם לשראל בנ. בנן אלוהן ומיאניוק – יחסן מיוחד לשידור. אחרי המשפט.
20.05 סלוניקי אחוריך – שעה שביה מתוך המשיחה ותיעודי המיתור של גלי צה"ל ליום הזיכרון לשואה ולגבורה תשמ"ז תשנ"ז.
20.05 סבבבבים (מדל"ל 12.
21.50 אוניברסיטה משודרת – פרקים בהוגיה יהודית – הנמנם בספר יהדי.
23.05 קול הבית הזה (מדל"ל 12.
23.55 שיחת חצות – עם המחנך מאשר ריאב.

עידורים קבועים

קול המוסיקה

06.02 צלילי בוקר.
07.07 פרשים על הדוכיות.
11.57 מנגשים שיר.
20.27 מנגשים שיר.

רשת א'

06.00 שיחזרים לשלום.
07.30 דרך קל.
08.05 חוגה.
09.05 סלוריה.
10.05 מגני בוקר.
11.05 רגע של עברית.
11.10 שירים עברים.
12.05 מעורב ירחיטמני.
14.06 בראש צעיר.
17.10 שירים עברים.
18.06 מבחת ערב.
18.50 מיקי הזמן סנגיר.
19.30 שירזרים לעולים.

רשת ב'

06.06 „שמע ישראל".
06.12 התעמלות בוקר.
06.22 לוחלקי.
06.30 שקיות מאמרי המערכת.
06.55 אור ירוק.
06.57 רגע של עברית.
07.00 הבוקר הזה.
08.05 עשים עברי.
09.05 ביקור בית.
10.05 כל בנעי הרשת.
11.30 סע לשלום.
11.40 הדרשה.
12.10 „אם כבר".
12.50 מה נשמע.
13.00 בחבי הזמן.
14.06 לראות או לא לראות.
14.30 בת בחוק.
15.05 רגעי קסם.
15.51 לוח מודעות.
16.05 יחבות הארץ.
16.55 קראתי ספר.
17.05 יומן כלכלה.
17.30 על מסרים ואנשים.
18.45 הזמן בספרות.
19.00 הזמן הזה.
22.58 רגע של עברית.
09.05 יומן חצות.

רשת ג'

06.11 כחוזה לאישה.
07.07 שיר בבוקר בבוקר.
09.05 מה כבר חשק.
10.05 שבעים מי יודע.
11.05 כוכר פוחם.
12.05 רק מוסיקה.
13.05 חג לאזן.
14.06 מחמן ומחר.
15.05 מרגש ומחרוזת.
16.05 הבנה חמיתי.

גלי צה"ל

05.45 מיקי אבנה.
05.55 הבוקר מילולי – פינתו של אבשלום קור.
06.05 אנגים-סיפור משודרת.
06.30 שקשים עין.
07.07 שבע אפס שבע.
08.05 בוקר טוב ישראל.
09.05 אלה בוקר.
10.05 הבוקר עשר.
11.05 נבון לעבשיו.
13.05 מקום טוב באמצע.
14.05 דע וה מי.
15.05 מה יש.
16.54 באמצע מילולי.
17.00 ערב טוב ישראל.
18.45 משלוב.
18.54 הדרשת לחיילים.
19.05 שירים מבחן.
21.00 מבחן לדרשות.
22.05 על הרבש ולא כיפה.
25.05 עשרים וארבע הזמן שמנה.
00.05 פיצוחי לילה.
02.00 לא רחצים לישון.
שיגר לב לשידורי F.M.

קונצרט הכל בקול

ערב אריות ושירים עם מונסרה קאבאייה, „היכל התרבות", ת"א

באוצר המלים והמונחים המקצועיים אין די כדי לתאר את אמנותה הנדירה של הזמרת הדגולה מונסרה קאבאייה. כל פרט של התוכנית, הן שיר עממי והן אריה דראמטית – הכל רווי אצלה פיוט. אריה אופראית דראמטית האריה המפורממת מתוך „ארייאנה לקוברן של צ'יליאה) אמנם השמיעה רק כחדרון אחרון, מפני ששרה כליוחי פסנתר ולא עם תזמורת, אך רעננותה לא נפגמה גם אחרי עוד שלם של זמרה לירית, ותמיד מעמיקה, שכללה בחלקה הראשון אריות של ון'אלדי, פרחיני ורוסיני. שבון רב מגיע גם לפסנתרן מיגל מנסי שליוותה את הזמרת בתיאום מושלם.

אצל קאבאייה הזמרה היא עבודת קודש, ובאמירה זו שדרה אל הלב בשלוש נעימות יהודיות בעיבוד ראובל, כמבטא מופתי. „קיבש" החידים האידים „הדיה הבחורה" ו„מאריקה בני". את אלקה השני של התוכנית הרכיבו שירים אמנותיים ושירי-עם מחבל קאטאלוניה של מפרד.

יהודה בהן

ההתרסקות המשמחת בתולדות הקולנוע

תשעה מסרטיו של פ.ו. מורנאו בשבועות הקרובים בסינמטקים

60 עכשיו הטרסקלגיה היא בדיוק מה שהיתה. שנת ד"ה60, הנקודה היפה ביותר של הרוק, זוכה בהנשמה מלאכותית בפינות שונות בתבל. גם אצלנו. שניים מהלהקות של מצעדי נעוריו „הטרמולוס" (בתמונה, בימי המיני הראשונים) ו„הטרמלה", מגיעות להופיע בתיאטרון מרטון שנות ד"60 שייערך מחר ב-טיטרמה. המצב, ניתן לראות בתמונות עדכניות, גבר, הגבון הטרופפר, אבל עוד הנעורים לא פג. „הטרמולוס" הוזמנו בהצלחה משמעותית ב„ריטשיות הקצב" בראשית שנות ד"60 ו„הטרמלה" מכרו עשרות מיליוני תקליטונים של „אבלרי אובלדה", „שוקוקיות זמי" ומנונקים אחרים.

וגם לצפון בא מאל. לחקה „הטרמולוס", נסיכי רמלה של אז, מגיעים בעיצוב של סיבוב חוזר עדיין בסתוונקים (המעט עבות יותר), וגם להקת „הצרצ'לים" האגדית, שעשתה באמנו מאמצים גדולים לשמש הדשבון, המקומית ל„סגל כהה" (אף הקלוטה את ה„סרגאל-לאוהבים עצוגים", יצירה משותפת עם הזמרת הפילפינית). ו„לי אפלוך" הדאוזרה לקראת הארגע.

השרידים הפרה הסטורים, יחד עם שלמה מזרחי, מוטי דיבנה ו„הצעדה" ידכיבו מרטון נוסטלגי בן ארבע שעות, בהנחיה (מי אם לא) גדי ליבנה, בשני ערבים ב-טיטרמה" בתל אביב מחר ומחרתיים. מטעמי בריאות, לא לרוץ לקנות כרטיסים. אלה.

אמיר רותם

כוכבים ולילות

כאותו ברקוביץ העולה מן השכחה וגורף גביע נוסף, כך ג'וני לוגן (בלבן), האירי המחוקצע, יצר תקדים הסטורי טראנס אירופי, וזכה בפעם השניה בתולדות ימי אירופה בפסטיבל האגר בסגנון עדות האירוויזיון. בשוק התחרות יכולים היו כל קורבנות השחיתות הפוליטית לברך „ברוך שלא עשני תורבי" ולהגיף, כך מדיווחי שליחינו המיוחדים, דווקא את זוג השחקנים השקספיריים שנקלעו למקום בחליפות מושאלות דניסו להציע אלטרנטיבה לנוני לוגנים. ובך, ביום בו נוחנות המעצמות הגדולות לחוג את יום הסצחון על גרמניה הנאצית, הוברעו נציגי גרמניה החדשה פעם נוספת. ההסטוריה.

א.ר.

טלוויזיה

משפט בארבי

בבדרת נפתח היום משפטו של קלאוס בארבי. משפט שעשוי להחזיר את החברה הגרמנית לפרק אפל ועגום בתולדותיה. משפט שיטלטל מיתוסים ויגיער את מילון המושגים. המלים „בגרדה", „גאמנת", „ארגנריטר" עשויות להדהד שם שוב. כמה מיתוסים שבנו סביב כמה מאירועי הפרק האפל הזה הין בסיון נואש להתגבר על אי היכולת להבין ולהאמין. קיים מיתוס הגבוה של הקודבנות ומיתוס מבבעי ההצלה שהמציאו הגרמנים. לצדפתים יש את הרסיסטנס. לא שלא הין מעשי גבורה והצלה התגבורות, אך הכוח להתגבר על היכולת התפיה אותם למימרים לא כל כך ראליסטיים. משפט בארבי, אולי יותר ממשפטים אחרים של פושעים נאצים עשוי לתקוף את המיתוס הזה. הוא עשוי לחשוף מחדש את מה שהצדפתים ביקשו לשכחת, את מה ששתקו והשתיקו.

דוד ויצמנס, בבחנה („זכר", ליל שבת) שהתרכזה מקטעים של הטלוויזיה האיסלקית והצרפתית הסכיר את האיום הנצחי. הוא מתרגם באישיותו של ועדר הין ראק ורנ'ם , סגנורו של קלאוס בארבי. ואכן, יש כאן דראמה מאיימת. עורך דין שמאלני מתעתי לתקוף את השמאל. הוא עשוי לגלול מעשי בגיהה של אנשים קטנים כגדולים. את בגיהות האינטלקטואלים, את שיתוף הפעולה עם הנאצים.

מרי פעם נרתנו מעשים אלה ונרטו טעה חולשת. ביה בסבט „לוטין לקסבר", הין מחקרי של פרופ' דאנ שטרנהל שנגעו במקורות הפאשיזם בצרפת וספר של ברנאר אנרי לוי. אבל מעולם לא נרתנו. מעשים אלה נפרשנות, עם שמות, ועובדות ותאריכים. משפט בארבי עשוי לפתוח תיבת פנדורה מאיימת. כמה מבשתפי הפעולה עדנם בחיים. חלקם מחזיקים בעמדות מפתח בכלכלה, בתקשורת.

אצלנו עסוקים מאוד עכשיו בזעזוע הפנימי בין-לאומית, בבחירות, בממשלת האחדות. נושאים אלה עלולים לחזוק את סיקור משפט בארבי. הוא לנרמה לי שלישראלים יש עניין רב במשפט הזה. ראוי שהטלוויזיה הישראלית תקדיש למשפט הזה תשומת לב.

הסגנון החדש

בסמוכים למעל קום הזעזוע הבין לאומית נאו „מרס ישיר עם פתיחה בין לאומית", נייטר ראשי מפלגת העבודה סגנון ודש. בסרטנים מתואמים מרצים שמעון פרס („עב ודש", יום ה') ויוסי בילין (בעימות עם יוסי בן אהרון ב„מקו") בשבוע מעניק על הזדמנות שאין להחמיץ. השניים חודים את החשיבות הקולניות של ראשי הליכוד. אפילו הציונות נוחצה ממחסן הנפטלין לצורך זה. ב„לין אמר שאין לתבוע מן המלך חוסין שיהיה ציוני ופרס מתרה בחוזק אחריו באמרו „מה, רוצים שמבארק יצטרף לחגיגה לציונות מבשמים של אדר גורדון?".

שמעון פרס נשמע נוצץ כפי שלא נשמע זמן רב. בראיונות האחרונים, ב„מקו", לפני שבועות מספר וב„עב ודש" הוא מכוניס את הכלים למראייתו, מעמיד אותם על איזבנותיהם. רן מרגלית לא נסוג הקשה בשאלות נוקבות. לשאלתו בעניין פרשת פולארד דוחה פרס את הפרשה בעניין „שולי", „לא חשוב" (במתקפותיו על ועדת המשנה בראשות ח"כ אבא אבן נרמה שאיבד קצת את חוש האיפוק הידוע). אין לפקפק בכוונותיו הכנות של פרס לקדם את תהליך השלום, אך נסיונותיו להחליק את פרשת פולארד ב„שולחן" ו„בלתי חשובה" עלולים ליצור רושם מזיק כאילו כוונו מאמצי השלום להחלצות מן הפרשה.

מרדי פן

„ראן די.אם.סי" להופעה אחת בארץ

הלשונות הזריזות של „RUN DMC", שלישיית הראפ הלוהטת בשוק, ירקידו אלפי זוגות סניקרס בסיגרמה בתל אביב בהופעה בודדת ומפתיעה שנקבעה ל-30 בחודש זה. „ראן די.אם.סי." (הלא הם „ראן"-ג'רוף סימונס, „די.אם.סי."-דאריל מקדניאלס ו„גם מאסטר ג'יי"-ג'ייסון מיזל) תוצרת מובהרת של תרבות המועדונים הניו יורקית, בראשית שנות ה-20 לחייהם, גמצאים כמעט מאז גוסדה הקריירה המקצועית המשותפת שלהם, לפני כארבע שנים, בדרך חסרת הפשרות לפסגה. ההודעה החטופה על בואה של שלישיית הפלא, הזוכה גם להשמעות ברדיו הקומי, תפגע אולי בקיזוים המכירות, אך אסור שתמנע מקהל צעיר ותוסס מלגדוש את הסיגרמה, לבוא לשמוע את הקצב המטריף והטקסטים הציניים, משעשעים, פוליטיים.

אמיר רותם

רשימים

תל-אביב

אסתר: 8 מיליון דרכים לשות 9.45, 7.15, 5
אורלי: ילדים וחרגים לאלוהים 9.30, 7, 4.30
בית ליסין: הערשים (סלח לי אנה נושן את מזאריו) 11.15
בקיבוצה: יומן חוף בריטון 9.50, 7.15, 5
בורוכוב: אהבה גנובה 9.30, 7.15
בת: חנות קסנה וחסריאה 9.45, 7.50, 5
דיזנגוף 1: שיחות מלוכלכות 9.50, 7.30, 5, 1.30, 11.00
דיזנגוף 2: זכרונות אהבה מפרנצה 9.50, 7.30, 5, 1.50, 11
דיזנגוף 3: המורדת 9.50, 7.30, 5, 1.30, 11
דקל: קרוקודיל דנדי 9.30, 7.15
הדיבראיה: פלאסון 10.00, 7.45 / חנות – סקס
הדר: פיצוץ להחם 9.30, 1.15, 5
הקלטון (בית ציוני אמריקה):
שבוע ערן 9.30, 7.30, 5
חן 1: צבע הכסף 9.45, 7.15, 4.45
חן 2: נשים שבלב 9.45, 7.30, 5
חן 3: אל תקרא לי לן 9.45, 7.55, 5
חן 4: נישוע אחמל והיום 9.40, 7.30, 5, 2, 11
חן 5: הרחמן שלי באוקספורד 9.40, 7.50, 5, 2, 11
לב 1: חליפת ערב 9.50, 7.50, 5, 2
לב 2: בקבר השקן 9.40, 7.40, 5, 2
לב 3: מרחבי הזוק 9.40, 7.40, 5, 2
לב 4: מלו 9.40, 7.30, 5, 2
ליטמר: הבוקר שאחרי 9.30, 7.15, 5
מוגרבי: מגור לרגל שישמים
מרוואן: תמיד 9.30, 7.15
מקסים: כלא הנשים 9.30, 7.30
מיון (לשעבר אלבאר): האינטלקטור 9.30, 7.30, 5
סינמה 1: כלא הנשים 9.30, 7.15, 5
סינמה 2: הנה האחרונה 9.30, 7.15, 5
סמדיה: מגור לרגל שישמים
הסינמטק הישראלי: 7.15 ערב לזכרו של נחמן מקלאבן
9.30 שנת 01
מאיר: מעיפורים סטיפיזני לאנא 9.30, 7.30, 5
מטשל: ילדים וחרגים לאלוהים 9.30, 7.15
מסדה: מפרנ מוסקיטו 9.30, 7
נצשן: שם הדר 9.45, 7, 4.30
שוקה: פלאסון 9.39, 7, 4.50
תמנו – רמת-אביב: מצנים משתנים 9.30, 7.30
תבלין: רקה לחנות 9.35, 7, 4.30
תל-אביב: כפר החוב 9.50, 7.15, 5

חיפה

אחדה: שם הדר 9, 6.30, 4
אורלי: רקה לחנות 9.15, 6.30
אפיתיאטרון: פלאסון 9, 6.30, 4
ארמון: הרחמן שלי באוקספורד 9.00, 6.45, 4.30
אדרין 1: קרוקודיל דנדי 9.15, 7.15, 4.30
עצמון 1: ילדים וחרגים לאלוהים 9.10, 6.45, 4.15
עצמון 2: שיחות מלוכלכות 9.15, 7, 4.30
עצמון 3: שבתי ברז למדה 9.15, 7, 4.30
מאיר: קרוקודיל דנדי 9.15, 7, 4.30
קריאות: סיפורים מהחיים 9.15, 7, 4.30
רון: נער החוב 9.10, 7, 5
רב גת 1: נשים שבלב 9.15, 7, 4.30
רב גת 2: חליפת ערב 9.15, 7, 4.30
רון: כלא הנשים 9.30, 7.30, 4.30
רון: מלקולם 9.30, 7.30, 4.30
תיאטרון ירושלים: כל הרכים 9, 6.45

ירושלים

אורשלם: נער החוב 9.30, 7.50, 4.30
אורנה: סופרבאדס 9.15, 7.15, 4.30
אדרין 1: קרוקודיל דנדי 9.15, 7.15, 4.30
אדר 3: חליפת ערב 9.15, 7.15, 4.30 / 11.15 מתח גבוה
אדר 4: ג'ק פלאש הטקסן 9.15, 7.15, 4.30 / 11.15 סילברדו
אדר 5: לחשתון שבת 9.15, 7.15, 4.30 / 11.15 הקשר הצרפתי
אור גיל: אל תקרא לי לן 9.15, 7.15, 4.30
בית אבנר: 5 שרון וכנו 6.30 ד"ר זיוגו 9.45 נוחדי
הבימה: האינטלקטור 9.30, 7.30, 5
בסרי: פלאסון 9.30, 7.15, 4.30
טטשל: ילדים וחרגים לאלוהים 9.30, 7.15
מסדה: מפרנ מוסקיטו 9.30, 7
מרכז: אהבה גנובה 9.30, 7.15
מרכז: רקה לחנות 9.35, 7, 4.30
מרכז: מלקולם 9.30, 7.30, 4.30
מרכז: מלכות 52 9.15, 7
בית הקפה: מחר מתבני 9.15, 7
הוקה: צבע הכסף 9.15, 6.45
ריאה: נער החוב 9.15, 7

אשדוד

אבנר: נערים במלכות 9.30, 7.15
אשדוד: ללא הרחמים 9.30, 7

אשקלון

אסתר: אפני האש 9.30, 7.15
מאיר: מחיר הקפה 9.30, 7.15
רהה: ללא רחמים 9.30, 7

באר-שבע

רון: מלכות 52 9.30, 7.30, 5

הרצליה ורמת השרון

הוד: כלא הנשים 9.30, 7.15, 5
מלון ויראה: מפרנ מוסקיטו 9.30, 7
בוסר: חדרה לנערים 9.30, 7.00

קריות חיפה

מסדה: אהבה גנובה 9.30, 7.15

עפולה

מרחבים: מלכלם 9.00

לוד, רמלה

אורלי: מגור
בית חיים: מגור
אדרן: הרחמן 9.15, 7.15

חולון, בת ים

אורשלם: להתעתון שבת 9.30, 7.30 / 5 הארנסלמנד
מגדל: אל תקרא לי לן 9.30, 7.15
מתנים קרית שרון: עסקה: ללא רחמים 9.30, 7.15, 4.00 בסגר
מגדל: כלא הנשים 9.30, 7.15, 5
ריאה: ג'ק פלאש הטקסן 9.30, 7.15
עצמאה: חוץ ודעם 9.30, 7.15, 5

טבריה

אבנר: הרפשה מסרפת מארחמה 9.30, 7.15

קרית אונו

מגנים: חוה לנערים 9–6.30

כפר-סבא, רעננה

מגל: רק פלאש הטקסן 9.30, 7.15
בוקר: קשרים שכאלה 9.15, 7
אדרת: מלכות 52 9.15, 7
בית הקפה: מחר מתבני 9.15, 7
הוקה: צבע הכסף 9.15, 6.45
ריאה: נער החוב 9.15, 7

נהריה ועכו

הדר: מחק מי ששמר אחרון 9.30, 7.15
רון: שחנו של הנוסע השמיני 9.30, 7.15
אדרבה: מגור

טבריה

אבנר: הרפשה מסרפת מארחמה 9.30, 7.15

נתניה

מבדיה: הבוקר שאחרי 9.15, 7, 5
אסתר: שבתי ברז למדה 9.15, 7
שרון: קשרים שכאלה 9.15, 7, 5

קרית אונו

מגנים: חוה לנערים 9–6.30

פתח תקוה

שלום: אהבה גנובה 9.30, 7.15
הוקל 1: ילדים וחרגים לאלוהים 9.30, 4.30, 7.15

ראשון לציון והרצליה

הוקל 2: נער החוב 9.30, 7.15, 4.30
הוקל 3: פלאסון 9.30, 7.15, 4.30
ריב גן 2: צבע הכסף 9.45, 7, 4.30
ריב גן 4: חנות קסנה וחסריאה 9.45, 7.30, 5
שבינה: בשעה אחמל והיום 9.30, 7.15
ג.ג. רון 1: ילדים וחרגים לאלוהים 9.30, 7, 4.30
ג.ג. רון 2: פלאסון 9.30, 7, 4.30
בעסק: מגור
ראשון: אל תקרא לי לן 9.30, 7.15
בית הקפה: מחר מתבני 9.30, 7
הדר: ילדים וחרגים לאלוהים 9.30, 7.15
הדר: פלאסון 9.30, 7, 5

רמת-גן וגבעתיים

אחרות: 8 מיליון דרכים 9.40, 7.15
ראשון: קרוקודיל דנדי 9.40, 7.15, 5
לילה: פלאסון 9.30, 7, 4.30
הדר: ילדים וחרגים לאלוהים 9.30, 7, 4.30
ריב גן 1: הבוקר שאחרי 9.45, 7.25, 5.00
ריב גן 2: הנבל הבחוזמי 9.25, 5 מטה

נהג !
תן טרמפ
לחייל !